EDICION DE 16 PAGINAS
OFICINAS: AGUSTINAS 1269
TELEFONOS:
ADMINISTRACION Inglés 650 Nacional 77. Casilla 81 D
REDACCION Inglés 3114

LA NACION

PRECIO: 10 CENTAVOS
NUMERO ATRASADO 20 CENTAVOS
SUSCRIPCIONES
Por 1 año. . . $ 25.—Por 3 meses. . . $ 8.—
Por 6 meses. . . $ 14.— 1 año, extranjero $ 50.—

AÑO II. Santiago de Chile, Jueves 13 de Junio de 1918. Núm. 517

¡VOCACION!

YO TAMBIEN QUIERO SER MARINO

¡POBRECILLA....!

(Traducido especialmente para "La Nación")

Decididamente, León, algo te pasa, dijo la señora Berney con inquietud. Desde que, llegaste, te veo preocupado, triste, No comes. Sería mucho mejor que me dijeras lo que tienes. ¿Por qué ocultármelo?

El señor Berney guardó silencio. Su mujer siguió, suavemente:

—¿Acaso no tienes ya confianza en mí?

El se sintió conmovido por la expresión sincera y buena de su mujer, y murmuró:

—Es una circunstancia imprevista, muy delicada, y que te molestaría o te causaría pena..

—Te prometo no enojarme y ayudarte con toda mi alma.

El señor Berney paseó una mirada melancólica por el comedor burgués y tibio; después, decidióse bruscamente:

—En fin de cuentas, vale más que tú lo sepas. De otro modo, podrías imaginarte cosas... Y yo estaría obligado a mentir, a ocultarme. En nuestra vida las cosas están arregladas de otro modo, y no para esto. Yo no te engaño, Cecilia, y detesto todo lo que puede turbar a un matrimonio honrado. Tú tienes corazón, buen criterio, y me comprenderás. Hoy he encontrado, al ir al Ministerio, a alguien a quién no había visto desde hacía mucho tiempo...

—¿Y bien?... dijo la señora Berney.

—Es muy, muy difícil... En fin, es una mujer... La primera que he conocido... Hace de esto más de veinte años. Era una obrera muy dulce, muy modesta, muy... En fin, la conocí, la traté durante algunos meses, y después, naturalmente, la he perdido de vista.. Pasaba yo sin pensar en nada, cuando esta mujer que me miraba decidió abordarme. La he reconocido inmediatamente, aunque tenga ahora cuarenta años. Me habló; es muy pobre, nada le ha salido bien en la vida. Desearía encontrar trabajo, una ayuda cualquiera. Está enferma; apenas podía tenerse en pié. Yo me sentía enteramente desconcertado. Me dijo:

"No quiero turbar su vida; pero si Ud. pudiese ayudarme, ocuparse de mí... No le pido dinero, sino solamente un consejo, una recomendación. Yo haría cualquiera cosa" Me ha dado su dirección. Le he ofrecido veinte francos; no los ha aceptado, y se ha ido dejándome ahí. Esto me ha obsesionado durante todo el día. No quería decirte nada; pero después, viendo este interior confortable, esta buena comida, me siento turbado, aunque seguramente no sea por culpa mía; quizá sea preciso... en fin, no sé.

La señora Beeney repuso:

—Has hecho bien en contarme este encuentro.

—En verdad, estoy contento ahora de haberlo hecho así.

Permanecieron silenciosos, sin probar bocado. La sirvienta, extrañada, retiró los platos y desapareció sin hacer ruido. Entonces, la señora Berney repuso.

—Tú no puedes ocuparte de este asunto, ni volver a ver a esta persona; no sería conveniente. Pero yo, puedo; yo iré a verla.

—¿No te causará pena, ni aprehensión? preguntó tímidamente el señor Berney.

—De ningún modo. Deseo ver si esta mujer es realmente interesante, pues desconfío de tu impresión. Si lo que ha dicho es verdad, yo me ocuparé de ella; pues, si en otros tiempos mereció tu afecto, sería injusto rehusarle todo socorro. No pongo para esto sino una condición, y es que tú no te mezclarás en nada. Yo tengo mi pequeño presupuesto para los pobres, que puede bastar para lo más urgente, y consultaré a estas señoras de mi comité de beneficencia para encontrar una ocupación cualquiera. No hay razón alguna para no tratar a esta mujer como a una indigente cualquiera.

La señora Berney dijo esto tranquilamente, pero con una leve contrariedad. Su marido observó aún:

—¿Esto no te hará nada, realmente? ¡Qué bien he hecho en hablar, y cuán buena eres!

—Ni más, ni menos, que todas, repuso con sencillez la señora Berney.

Al día siguiente, entró a una casa miserable, al final de un suburbio, y pidió noticias a la conserje, quien respondió:

—Ud. la encontrará ahí. Está en cama, ha llegado enferma, y espera al médico de los pobres. Es una persona honrada; no tiene para muchos días de sufrimiento; unos ocho días, quizá, a lo menos este es mi parecer...

La señora Berney subió y entró, pues la llave estaba puesta en la cerradura. La pieza era limpia, pero de una desnudez lúgubra. La mujer se incorporó en el lecho.

—¡Ah! dijo, creía que era el médico de la Asistencia... Ud. señora ¿es talvez una visitante de la Asistencia?

—Sí, o, por lo menos, es la misma cosa, respondió la señora Berney.

Miró con singular interés a esta criatura enflaquecida, en la cual subsistía el encanto a pesar del agotamiento de la clorosis y los estragos evidentes de la tisis. La mujer se explicó tristemente:

—No sé lo que tengo. Debo haberme resfriado ayer. No contaba con nada; había salido en busca de trabajo. Al entrar, he sentido escalofríos, fiebre, y no he podido levantarme. ¿Qué me sucederá después? No tengo un centavo.

Entonces la señora Berney preguntó:

—¿Nadie puede ayudarla? ¿Algún pariente? ¿No? ¿No tiene Ud. ninguno? ¿Algún amigo entonces?

—¡Ah! señora! ¡Nadie! En cuanto, a los amigos, vaya... Ayer he encontrado a uno, un antiguo. Le he pedido que me busque trabajo. —porque yo he tenido amigos, señora, pero hace ya mucho tiempo que vivo honradamente, sola. A éste lo amé mucho. Le conocí muy joven, fuí su primera amiga; pero me dejó para labrarse una situación, cuando dió sus exámenes para entrar al comercio. Tiene ahora más de cuarenta años, pues esto no data de ayer; es un señor rollizo. Me ha ofrecido veinte francos. No he querido aceptarle. Me tomaba seguramente por una cualquiera. Eso me ha causado mucha pena. ¡Figúrese Ud! Para atreverme a abordarlo, después de tantos años, he necesitado de un valor... ¡Y, luego despues, pensar que ese joven a quién había adorado, que estaba loco por mí, me volvía a encontrar en la calle, me tomaba por un mendiga, o peor aún.... Vea, señora, tanto me da irme, y para siempre! Nadie me echará de menos. Y luego, si él me hubiese encontrado ocupación, ¿de que me serviría ahora?

—Si la ha amado como Ud. dice, respondió la señora Berney, podría ayudarla a restablecerse, y en seguida... ¿Por qué no insistir? ¿No quisiera Ud. que fuese yo a verle?

La mujer contestó con viveza:

—No es posible hacerlo, señora; aunque, no se lo ocultaré, he tenido al encontrarlo un rayo de esperanza. Es casado, seguramente, y no iría yo a turbar su hogar. Cuando se ha amado a alguien, no se le perturba de ese modo. ¿Comprendería, acaso, su mujer? El tiene mi dirección, pero no vendrá. Por lo demás, no quiero recibir nada de él. No me ha dado nunca nada.

—¿En verdad? ¿nada? dijo la señora Berney.

—¡No tenía nada ese muchacho señora! Solamente lo que le daba su madre para los Domingos, y su pensión pagada. Los estudiantes que vienen de provincia, Ud. sabe.. nos amábamos, eso es todo. Yo era, como se lo decía a Ud. su primera amiga, realmente la primera, ¿comprende Ud.? El decía que jamás amaría a nadie sino a mí. Yo ganaba mi vida, y no he aceptado nunca sino ramos de diez centavos y algún almuerzo campestre de cuando en cuando... Es el más hermoso recuerdo de mi existencia. Cuando me dejó, sufrí, sufrí; pero yo fingí tomar la cosa alegremente... Comprendía muy bien que me dejaba por el dinero, como lo hacen todos, para desposarse con alguna señorita que tuviese dote, aún sin amarla— y que yo no podía esperar nada; y desde entonces todo ha sido negro, pero este es, a pesar de todo, mi hermoso, hermoso recuerdo. Volver, pues, a encontrar a este rollizo señor con su moneda de veinte francos, ir a molestarle... ¡No, no!

—Hay, desde luego, que aceptar esto, dijo rápidamente la señora Berney, sacando de su retículo un billete de cien francos.

—¡Oh! señora!

La mujer tuvo un acceso de tos sofocante.

—No hable, no dé las gracias. Obro en nombre de una Sociedad, no debo ni decir mi nombre. Espere al doctor. Yo volveré, se lo prometo; me ocuparé de Ud.

Se fué precipitadamente, entró a su casa antes que llegase su marido, y se sentó, sin hacer nada, contemplando su interior con una especie de descorazonamiento.

Cuando volvió su marido, miró casi con repulsión, como a un extraño, a este hombre que había jurado a otra mujer amarla siempre antes de abandonarla para labrarse una situación... Ella misma y su dote habían realizado esta situación. ¿Había sido amada alguna vez?

Permaneció helada y muda, presa de una decepción inmensa, juzgando a este hombre, y no atreviéndose, sin embargo, a clamar su horror de él y de la vida ¿Para qué turbar su paz burguesa?

El dijo tímidamente:

—¿No comes? Eres tú, ahora. ¿Estás preocupada?

—No tengo nada.

—¿Es... esta historia?

—Has prometido no inmiscuirte, dijo ella secamente. He hecho lo necesario. Pero, naturalmente, estas cosas son penosas.

Pensó en sus deberes del día siguiente ,y poniéndose razonable, reprimió un gran deseo de llorar.

CAMILLE MAUCLAIR

Hay que romper el hielo de las fuentes

(De "Cartas a las Mujeres de España")

Es decir, tienen ustedes que romper la rutina de un método de vida gris, sin ideales, consagrado a charlas sin substancia, a diversiones tontas; a visiteos insubstanciales; a murmuraciones estúpidas; a preocupaciones sin sentido, de trapos y moños; a rivalidades mezquinas de amor propio, entre amigas; a paseos sin otro gusto ni provecho que el de la vanidad, siempre malcontenta. Es preciso que se decidan ustedes a vivir para algo y que rompan valerosamente el hielo que les separa de la humanidad. Piensen ustedes que son seres humanos y que tienen ustedes grandes deberes que cumplir por este solo hecho; consideren ustedes que en sus manos jóvenes y robustas está dormido el porvenir del mundo, y prepárense a cumplir valerosamente los deberes de mujer fuerte, que les están a ustedes esperando. No se desentiendan ustedes, porque ahora son felices, de los sufrimientos de la humanidad, y no piensen que a ustedes no les toca remediarlos, o que los sufrimientos son cosas "que ha querido Dios". Casi todos los sufrimientos humanos: la pobreza, las enfermedades que nacen de la miseria, las que vienen del vicio, los crímenes por falta de amor y caridad, son males que Dios no ha querido, males que proceden de la poca atención que hombres y mujeres prestan a su alma y a su vida. Y ustedes, precisamente ustedes, podrán remediar todo esto, en tiempo muy cercano, si ahora que son ustedes jóvenes, rompen el hielo del egoísmo y no dejan que se les endurezca el corazón. ¡Tengan ustedes entusiasmo, por el amor de Dios..., y, además, ténganse ustedes en mucho, y sepan que la humanidad está esperando con ansia el resultado del trabajo de preparación que ahora deben ustedes estar llevando a cabo!

G. MARTINEZ SIERRA.

DEL CINEMA

ARTISTAS YANQUIS QUE AL DEDICARSE AL BIOGRAFO HAN ADOPTADO COMO NOMBRES DE GUERRA EL DE GRACE DARLING Y JUNE CAPRICE

Cuando se acabe el carbón

El auditorio helado

Dentro de tres mil seiscientos setenta y cinco años un hombre se dirigirá a los otros con estas palabras terribles:

—Señores, se acabó el carbón.

Y el auditorio entonces se quedara helado.

Los sabios, en efecto, anuncian que el carbón va a acabarse dentro de tres mil seiscientos setenta y cinco años. En estos últimos meses todos los periódicos de Londres publican artículos acerca del asunto. La cosa no era para menos.

Pero ahora resulta que los sabios han cometido un pequeño error de fecha. El carbón no se acabará dentro de tres mil seiscientos setenta y cinco años, sino dentro de unos cuantos días. Lo dicen los carboneros, que, en esto del carbón, saben mucho más que todos los matemáticos del mundo. Los carboneros ingleses van a declararse en huelga y van a anticipar en cerca de treinta y siete siglos la declaración aterradora:

—¡Se acabó el carbón!

—Estamos trabajando como unos negros, — dicen los carboneros, — y esto no puede seguir así.

Ante la amenaza, todo Londres se ha estremecido, mitad de frío y mitad de terrir. Londres es una máquina, una grande, enorme, una formidable máquina devoradora de carbón. El día que no haya carbón para alimentarla, la máquina dejará de funcionar. Toda la actividad, toda la energía inglesa son productos del carbón. Si los ingleses se mueven, como las personas, es porque el carbón los pone en marcha. El poco calor que tiene la vida inglesa es exclusivamente calor de carbón. Todo el calor de Inglaterra sale del carbón, así el calor industrial como el calor sentimental.

Con la chimenea apagada, no hay ternura ninguna en el hogar inglés. En Londres se calcula que hay siete millones y medio de chimeneas, — una por habitante, — y cuando una de estas chimeneas no echa humo, si se mira por ellas se verá en una habitación un inglés muerto, o por lo menos, dormido. Mientras el inglés está en actividad, su chimenea echa humo, y, si el humo es muy negro, y muy espeso, es que los **business** del inglés son de una gran importancia.

En ningún país sería tan importante como en Londres una huelga de carboneros. Si los carboneros logran sostenerse en huelga hasta que se agoten todas las reservas, de carbón, existentes en Londres, Londres se paralizará de pronto en un solo minuto, como una gigantesca máquina de reloj, hasta que el conflicto se solucione, y que unos trenes muy grandes depositen en las estaciones de Londres toneladas y toneladas de carbón. Este nuevo carbón encendido, cada inglés volverá a ponerse en movimiento, y la enorme máquina volverá a funcionar como antes, muy negra por el día, muy roja por la noche, como las ciudades imaginarias de que hablaba el poeta.

JULIO CAMBA

Una enfermedad de moda el pie-tango

Con este nombre ha escrito Boehme, neurólogo del "West Side German Dispensary and Hospital," de Nueva York, una enfermedad en los que se dedican a los bailes de moda, principalmente al tango. La enfermedad resulta de un exceso de trabajo de los músculos de la región anterior de la pierna: tibial anterior, extensor común de los dedos, y extensor propia del dedo gordo, que determina a su vez una sinovitis tendinosa de este grupo muscular.

Comienza la afección por un dolor difuso en la región ántero-externa de la pierna, en su tercio inferior. Este dolor, que se presenta en un principio solo por las mañanas, se va acentuando al mismo tiempo que se advierte una cierta rigidez en los movimientos de flexión y extensión del pie. Los dolores son más vivos en los momentos de subir y bajar las escaleras.

La exploración permite comprobar una cojera ligera y dolor en la extensión activa o pasiva del cuello del pie. El enfermo se apoya sobre los dedos. La palpitación a nivel del tendón del tibial anterior (músculo el más frecuentemente y más intensamente interesado) es dolorosa, y en los movimientos de flexión y extensión de la articulación tibio-tarsiana se nota crepitación típica de la sinovitis tendinosa.

La terapéutica consiste en suprimir toda causa de excitación, sin llegar a la inmovilización del miembro en un aparato, que sería contraproducente. Supresión del baile y masaje con alcohol. Boehme ha empleado una mixtura compuesta de 8 gramos de tintura de acónito y otro tanto de tintura de belladona, en 16 gramos de tintura de yodo, aplicada sobre el tendón enfermo. Baños locales para reabsorber el derrame.

Modas y Hogar

MODELO DE LA MAISON DOEUILLET

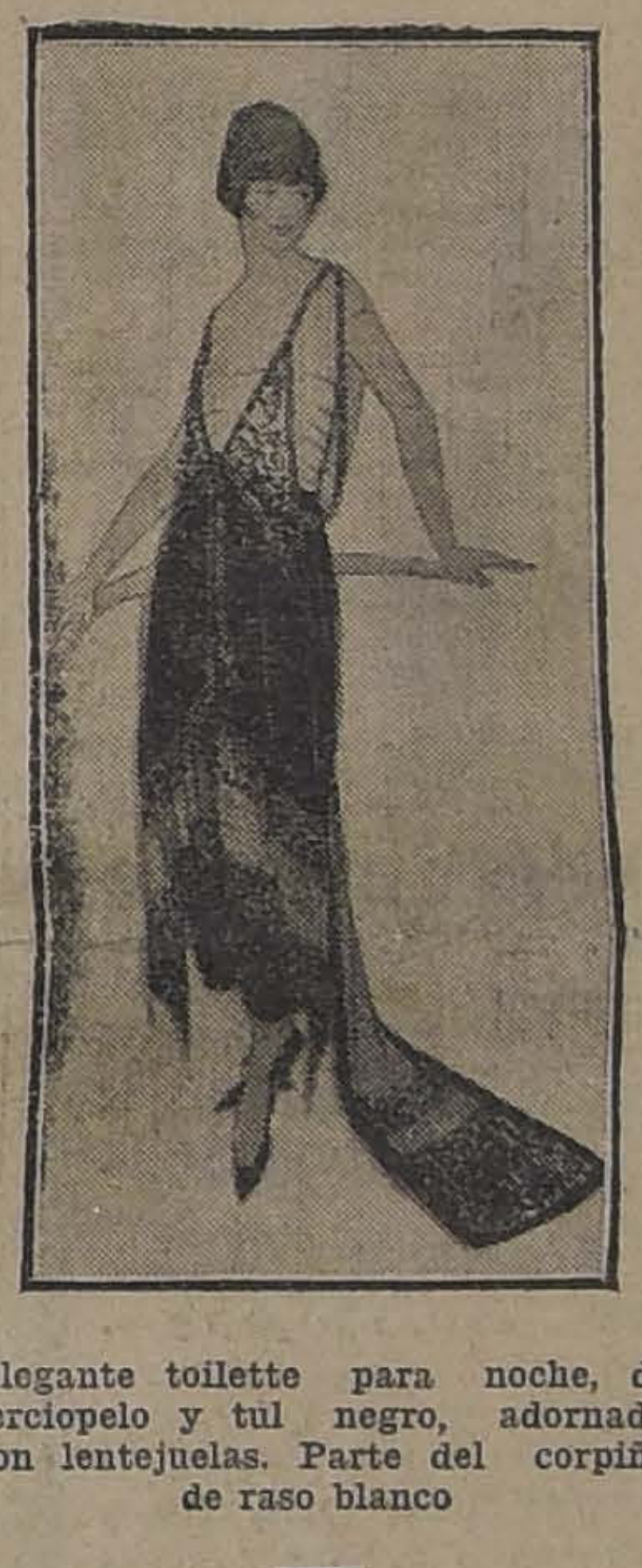

Elegante toilette para noche, de terciopelo y tul negro, adornada con lentejuelas. Parte del corpiño de raso blanco

LOS PRESTAMOS DOMESTICOS

Un hábito muy nacional es el de pedir prestado toda clase de objetos, aún los de uso más personal. Así se pide prestado los servicios de mesa para preparar una comida; las pailas para hacer dulces; los sombreros y vestidos para visitas y paseos; las alhajas, encajes y pieles para asistir a teatro o ceremonias; los libros para leerlos sin gastar.

Con razón Vicuña Mackenna criticaba ya este hábito, en su "Historia de Santiago", donde refiere que nuestras abuelas se pedían prestado el hueso de la cochezuela para darle gusto a la sopa.

Con el grado de civilización y cultura que alcanzamos, debería abandonarse esta costumbre tan campechana, que es un resto de huasería, que de los campos emigra a la ciudad. Las personas que han viajado, así como las que están en contacto con familias extranjeras, habrán observado que éstas nunca piden nada prestado, salvo naturalmente, cuando ocurren casos absolutamente imprevistos o desgraciados en que todos nos debemos socorro mutuamente.

Pero, ya que es muy difícil suprimir este mal hábito, a lo menos sería muy conveniente que cuando se recibe algo en préstamo se le dedicara los más exquisitos cuidados para no estropearlo, mancharlo, en hacerles perder parte de su valor; en seguida, debería tenerse muy especial cuidado en devolver lo que se ha recibido en el menor tiempo posible.

Son muy censurables las personas que olvidan el deber que tienen de devolver oportunamente los préstamos y mucho más cuando los toman como cosa propia; y, sin permiso de su dueño, se dan importancia prestándolos generosamente a otras amigas hasta el punto de que su primitivo dueño lo pierde de vista; cuando no ocurre el caso de que, por vía de préstamo, vuelva a su dueño después de haber recorrido un largo círculo de generosos.

Los libros y la música son los principales víctimas de este mal hábito y generalmente éstos no vuelven nunca al poder de su dueño, y cuando por excepción consigue la devolución, llegan en un estado tan lamentable de desaseo y deterioro, que casi es preferible que los hubieran olvidado definitivamente.

Es una señal de distinción, cultura y dignidad el no pedir prestado nada.

LILY.

LOS FERROCARRILES DEL ESTADO

Se nombra Director General de estos servicios al señor don Manuel Trucco

"CUANTO SE HAGA POR MODERNIZAR Y PERFECCIONAR LOS ELEMENTOS MATERIALES DE EXPLOTACION, TENDRA LA MAYOR IMPORTANCIA EN EL SERVICIO"

"UNA DE MIS MAYORES PREOCUPACIONES SERA LA DE OBTENER QUE EL PERSONAL DE LA EMPRESA ENCUENTRE ESTIMULOS EN SUS ESFUERZOS DE PERFECCIONAMIENTO Y EN SUS SANAS ASPIRACIONES."

DECLARACIONES QUE NOS HACE EL SEÑOR TRUCCO

Desde hace algún tiempo se encontraba pendiente el nombramiento de Director General de los Ferrocarriles del Estado, por terminación del contrato que existiera con el señor don Alejandro Guzmán, quien seguía por el momento desempeñando interinamente dicho cargo.

Anteayer en la tarde se solucionó esta cuestión en forma definitiva.

En Consejo de Ministros se acordó, por unanimidad, nombrar para el puesto de Director al señor don Manuel Trucco, quedando firmado ayer el decreto respectivo por el Presidente de la República y Ministro del ramo.

El señor Trucco, que ocupará por cinco años la Dirección de los Ferrocarriles, es un distinguido ingeniero civil que cuenta con una brillante hoja de servicios.

Ha sido profesor de Resistencia de Materiales de la Universidad de Chile, Ingeniero de la Vía de los Ferrocarriles durante diez años, y presidente del Instituto de Ingenieros hasta el año recién pasado. Perfeccionó sus conocimientos de ingeniería, y especialmente de ferrocarriles e hidráulica, durante tres años de permanencia en Europa donde cursó, por algún tiempo, clases en la Escuela de Puentes y Calzadas de París, y estudió las obras más importantes de ingeniería en Francia, Alemania, Suiza, Italia, Holanda y demás países europeos. Pertenece al Consejo de los Ferrocarriles desde la reorganización del servicio, y es Decano de la Facultad de Matemáticas desde hace siete años.

Entrevista con el señor Trucco

Poco después de haberse extendido el importante nombramiento de que venimos dando cuenta, tuvimos ocasión de conversar breves momentos con el señor Trucco. Naturalmente, quisimos saber algo sobre sus propósitos de trabajo:

—Programa de trabajo, nos dijo, respondiendo a nuestra pregunta, no puedo tener todavía, ya que acabo de saber que se me ha nombrado. Y aunque así no fuera, considero que hacer programas minuciosos, con muy buenas ideas y una enormidad de excelentes proyectos, es inútil mientras no se tenga seguridad absoluta de contar con los elementos necesarios para llevarlos a la práctica. Además, no hay que olvidar que existe un Consejo de Ferrocarriles, que el Director es sólo como un gerente, y que siempre, por lo demás, marcha de acuerdo con aquel Consejo.

Así es que, como Director, pienso que lo más práctico es tener bien definidos determinados rumbos generales.

—Y esos rumbos generales, ¿podría decírnoslos?

—Cómo no. En toda empresa, es lógico que el director, el que tiene encima la responsabilidad, trate por todos los medios de conseguir el máximum de rendimiento y perfección en los servicios entregados a su cargo. Para conseguir esto dentro de los ferrocarriles, es necesario tomar en cuenta dos elementos primordiales: el material y el personal; y luego tender al mejoramiento de ambos.

Para mejorar el material, se necesita, antes que nada, recursos. Así es que no me parece útil hablar de esto sin tener la seguridad de contar con ellos.

Para mejorar el personal se puede recurrir a innumerables factores. Del perfeccionamiento de todos y cada uno de los empleados de la Empresa, depende, sin duda, en gran parte, su eficiencia y su prestigio. Por esto, yo me ocuparé muy especialmente de este punto.

Mientras he sido consejero de los Ferrocarriles, ya me he preocupado de él. Ustedes saben que dentro de la Empresa existe el escalafón, que debe respetarse rigurosamente. Bien sé que éste no es el ideal en tal materia; pero, mientras no puedan organizarse los ascensos en forma que tengan más aliciente los más preparados, los más trabajadores, los que, en una palabra, más lo merecen; hay que contentarse con tomar en cuenta la antigüedad para evitar mayores injusticias en los nombramientos del personal.

Una de mis mayores preocupaciones será, pues, obtener que el personal encuentre estímulos en sus esfuerzos de perfeccionamiento y en sus sanas aspiraciones. Es necesario vincular el interés del personal a los intereses del ferrocarril. Tiene, para mí, en consecuencia, la mayor importancia todo lo que tienda al bienestar de los servidores de la Empresa.

De la misma manera, cuanto se haga por modernizar y perfeccionar los elementos materiales de explotación, tendrá la mayor importancia en el servicio.

La temperatura de las estrellas

Espectrofotómetro heterocromo de M. Carlos Nordmann (del Observatorio de París), que permite medir la temperatura de las estrellas

Entre los aparatos verdaderamente maravillosos con que hoy día cuenta la ciencia astronómica, se haya el "espectrofotómetro", ideado por M. Charles Nordmann, y que sirve para medir la temperatura de las estrellas. La base de esta medición reside en que, cuando los espectros de dos procedencias, presentando la misma intensidad en su parte media, ofrecen grandes diferencias, el brillo prepondera en el azul, que posee la temperatura más elevada. Empleando para la comparación llamas de temperatura conocida, obtiénese un procedimiento sencillísimo de medición óptica de las temperaturas. En cuanto a los resultados obtenidos con el aparato de M. Nordmann, he aquí algunas cifras sorprendentes: El cráter del arco eléctrico tiene, como es sabido, la temperatura de 3,600 grados aproximadamente. El padre Sol, mundo ideal para los frioleros, aventaja en 2,400 grados al cráter del arco eléctrico; pero es, después de todo, un astro casi yerto si se compara con las temperaturas de otras estrellas. Así, la Polar, por ejemplo, ha declarado ante el espectrofotómetro, de M. Nordmann, poseer la temperatura de 9,800 grados, y una de las de Perseo, la de 55,600 grados.

Manifestación

DE LOS DESCENDIENTES INGLESES RESIDENTES EN SANTIAGO A LA EMBAJADA DE S. M. B. QUE PRESIDE SIR MAURICE DE BUNSEN

Los que deseen tomar parte en este acto, pueden ocurrir al señor tesorero, don Ricardo E. Searle, oficinas del Banco de A. Edwards y Cía., o a la Tesorería del Club de la Unión, desde esta fecha hasta el Sábado 15 del presente.
Santiago, Junio 12 de 1918.

LA COMISION.

4604-14-f

POSTES para cierros de potreros. RODRIGONES para viñas, todos de Roble pellín. YUGOS aradores y carreteros, gran existencia. ASERRIN COLORADO a 40 centavos saco (sin el saco). RAULÍ Y LINGUE SECO. LAUREL, ALAMO en todas dimensiones.

Barraca Fábrica "IBERIA" Avenida Matucana 745, entre Rosas y San Pablo

LOS DOS TELEFONOS

(Aserraderos en Santiago)

FRANCISCO GARCÍA PAZ.

EMPRESA FORLIVESI

— DE —

Pompas Fúnebres

Fundada el año 1899

Merced 812-814

(Casi frente al Teatro Santiago)

Para el caso no olvide su exacta dirección.

ATENDIDA POR SU DUEÑO

JUAN FORLIVESI

TELEFONO INGLES 377

Pompas Fúnebres

"La Confianza"

Estado 11 :: Teléfono 689

Si no quiere perder dinero, tiempo y paciencia, acuda Ud. a esta casa reconocida como

Verdaderamente seria

PRECIOS

Sin Competencia

TALLERES PROPIOS

Servicios

Rápidos a Provincia

LA CENTRAL

POMPAS FUNEBRES

Empresa Nacional

la más antigua e importante del país.

Por sus precios y seriedad no podrá jamás admitir competidores.

DIRECCION:

MERCED esq. San Antonio

TELEFONO 595

CASILLA 2878

POMPAS FUNEBRES

LA NACIONAL

EMPRESA ZENTENO

Arturo Prat 711, frente a 10 de Julio

Teléfono Ing. 2724

Servicios desde 35 a 3 mil pesos.

Servicio de ataúd y carroza blanca, desde 30 pesos.

J. A. ZENTENO

POMPAS FUNEBRES

EMPRESA ZENTENO

Delicias 2581, casi esquina Molina (cuatro cuadras Estación Central).

TELEFONO INGLÉS 524

Nuestros servicios son presentados en forma insuperable y a los precios más bajos. Sin recargo hacemos todos los trámites de sepultación. Atienda personalmente.

CARLOS ZENTENO LOYOLA

POMPAS FUNEBRES

LA SANTIAGO

SAN DIEGO 15. TELEF. 2653
SUCURSAL: ARTURO PRAT ESQ. AV. MATTA. TELEF. 6105

Servicios desde 35 a $ 3,000. Ataúd y carroza blanca desde 30 pesos. Urnas metálicas y maderas finas.

Servicios nocturnos sin recargo.

RICARDO GAMBOA VIVAR

DEFUNCION

Habiendo dejado de existir nuestro querido deudo don **Pedro Espinosa Moncada**, rogamos a los que fueron sus amigos y a los nuestros se dignen acompañar sus restos al Cementerio Católico hoy Jueves 13, a las 10 A. M. El cortejo partirá de Echeverría 1044.—LA FAMILIA.

4638-13-f

DEFUNCION

Ha fallecido en Talca nuestro querido hijito y sobrinito **Armando Hugaud Lachaux**. Sus restos serán traídos a Santiago hoy 13 de Junio.—Familia Hugaud, Lachaux y Hou.

4637-13-f

DEFUNCION

El Martes 11 del presente falleció la señora

LUCINDA VARELA DE BORGOÑO

Sus restos fueron trasladados privadamente ayer a Concepción.

LA FAMILIA.

Sociedades Anónimas

CLUB DE LA UNION

CITACION

En cumplimiento del acuerdo de la Junta General de Socios de Septiembre de 1917, se abre por el término de 8 días, que se contarán del Domingo 16 del presente, de 5 1|2 a 7 1|2 P. M., la votación para que los señores socios se pronuncien sobre la edificación del Club.

Se ruega a los señores socios que no hayan recibido la circular explicativa se sirvan reclamarla en la Secretaría.

La proclamación del escrutinio se hará en la Junta General Extraordinaria que se convoca para el 24 del presente.

EL DIRECTORIO.

4428-15-f

BANCO ESPAÑOL DE CHILE

Este Banco recibe depósitos en libras esterlinas, en dólares y en oro chileno y abona intereses a tipo convencional, según el plazo.

Santiago, 7 de Junio de 1918.

JOSE URETA E.
GERENTE.

2945-17-f

Banco Aleman Transatlántico

CASA CENTRAL: DEUTSCHE UEBERSEEISCHE BANK, BERLIN

CAPITAL	Mcs. 30.000,000.—
RE ERVAS	„ 9.800,000.—

Fundada por el Deutsche Bank, Berlin

CAPITAL Y REE RVAS... Mcs. 500.000,000.—

SUCURSALES:

ESPANA: Barcelona y Madrid.—**ARGENTINA:** Bahía Blanca Buenos Aires, Córdoba, Mendoza, Rosario de Santa Fe y Tucumán —**BOLIVIA:** La Paz y Oruro. —**BRASIL:** Río de Janeiro Santos, San Paulo.—**CHILE:** Antofagasta, Concepción, Iquique, Santiago, Temuco, Valdivia y Valparaíso.—**PERU:** Arequipa, Callao Lima y Trujillo.—**URUGUAY:** Montevideo.

Ejecuta toda clase de operaciones bancarias en general. Ofrece su moderna instalación de Cajas de Seguridad.

Oficina principal para **CHILE** en Valparaíso.

K. HUTTMANN, Gerente.

C. S. A. V.

Compañía Sud-Americana de Vapores

VIAJES DIRECTOS Y RAPIDOS A COLON EN 14 DIAS

Los siguientes vapores dotados de telegrafía inalámbrica sistema "MARCONI", saldrán próximamente para la ZONA DEL CANAL (Colón):

Vapor **"LIMARI"**, capitán Suarez, el Miércoles 12 de Junio a las 4 de la tarde.

Vapor **"AYSEN"**, capitán Carswell, el Miércoles 19 de Junio a las cuatro de la tarde.

Harán escala en Coquimbo, Antofagasta, Arica, Mollendo, Callao, Salaverry y Payta. Llegarán a Colón el 26 de Junio y 3 de Julio, atravesando el mismo día el Canal hasta Colón.

Tendrán espléndidas conexiones con vapores para Europa, y con las lujosas naves de la United Fruit Company, que zarpan para New York y New Orleans. En Antofagasta y Arica combinarán con los trenes internacionales a La Paz, que salen los días Sábado y Lunes a las 8.40 A. M. y 4 P. M., respectivamente.

El vapor **"MAIPO"**, capitán Oyarzún, con instalación de telegrafía inalámbrica sistema "MARCONI", saldrá para Eten e Intermedios, el Sábado 15 de Junio a las cuatro de la tarde con escala en Coquimbo, Huasco, Caldera, Chañaral, Taltal, Antofagasta, Gatico, Tocopilla, Iquique, Caleta Buena, Pisagua, Arica, Ilo, Mollendo, Chala, Pisco, Tambo de Mora, Callao, Huacho, Supe, Huarmey, Casma, Samanco, Chimbote y Salaverry.

Valparaíso, Junio 4 de 1918.

ONTERE PLAZA,
Gerente.

AGENTES: Carlos Rogers, Bandera esquina Moneda.— **SUB-AGENTES:** B S Spencer, Huérfanos 948 Expreso Villalonga, Agustinas 848 y Compañía de Transportes Unidos, Estado esquina Delicias.

WIEGAND & Co.

VALPARAISO
Casilla, 23

HUASCO
Casilla.

VAPORES NACIONALES:

"Caupolican", "Gerda" y "General Freire"

Salidas semanales de Valparaíso; con escala en los Vilos Puerto Oscuro, Coquimbo, Huasco, Taltal, Antofagasta, Mejillones, Tocopilla e Iquique.

Se encargan de embarques, desembarques, y descarga de buques, contando con toda clase de elementos propios: lanchas, remolcadoras, donkeys, etc.

Se encargan también en Valparaíso y Huasco, de la compra y venta de mercaderías extranjeras y nacionales por cuenta ajena.

Además, hacen toda clase de tramitaciones aduaneras, tales como despachos, reembarques, etc., etc.

Sociedad del Canal de Maipo

Se avisa a los señores Accionistas que antes del 15 del presente deben pagar las cuotas vigentes, incurriendo en el interés penal reglamentario los que pagasen después de ese día.

Santiago, 12 de Junio de 1918.

EL SECRETARIO.

4617-15-f

Cía. CHILENA

DE

Fundición de Estaño

JUNTA GENERAL ORDINARIA Y EXTRAORDINARIA

Cítase a Junta General Ordinaria y Extraordinaria de Accionistas para el día 25 del presente, a las 4 P. M., en Catedral N.o 1085. La Junta General **Ordinaria** tiene por objeto dar cuenta de la Memoria y Balance y proceder a la renovación parcial del Directorio, con arreglo a los artículos 24 y 25 de los Estatutos; y la **Extraordinaria**, que se celebrará acto continuo de la Junta General Ordinaria, tiene por objeto tratar del aumento del capital social, con arreglo al artículo 5.o de los Estatutos.

El Registro de Accionistas permanecerá cerrado desde el 18 hasta el 25 del presente mes inclusives.

Santiago, Junio 12 de 1918.

EL DIRECTORIO.

4244-25-f

Sociedad de Petróleos "España"

(EN FORMACION)

Habiendo quedado subscripto totalmente el capital social, se previene a los accionistas que han firmado la escritura que deben pagar su 2.a cuota de $ 5 por acción, en la cuenta de la Sociedad en el Banco Español de Chile, desde la fecha hasta el 25 del presente.

COMPAÑÍA

MINERA DE ORURO

JUNTA GENERAL ORDINARIA Y EXTRAORDINARIA

Convócase a Junta General Ordinaria de Accionistas para el Sábado 22 del presente, a las 2 de la tarde, en la Oficina, Huérfanos 1326, para pronunciarse sobre el Balance y Memoria correspondientes al Segundo Semestre de 1917; y convócase asimismo para inmediatamente después a Junta General Extraordinaria, con el objeto de resolver sobre la reforma que propondrá el Directorio de los artículos 23, 26, 27 y 33 de los Estatutos Sociales.

Santiago, Junio 7 de 1918.

LEONIDAS VIAL,
Presidente.

2952-16-f

COMPAÑÍA

MINERA DE ORURO

Para los efectos del artículo 30 de los Estatutos, el Registro de Transferencias permanecerá cerrado desde el Martes 11 del presente hasta el Sábado 22 inclusive.

Santiago, 7 de Junio de 1918.

EL GERENTE.

PROPUESTAS

PARA LA VENTA DE BONOS DE RIEGO Y DE EDIFICACION ESCOLAR

Por decreto Supremo de 4 de Junio del presente año, número 1139, se piden propuestas cerradas para la enajenacón de un millón de pesos ($ 1.000,000) en bonos destinados a la ejecución de las obras de riego, en conformidad a la ley número 2953, de 9 de Diciembre de 1914, y de un millón de pesos ($ 1.000,000) en bonos correspondientes a la edificación escolar de acuerdo con lo dispuesto en la ley número 3069, de 21 de Marzo de 1916.

Las propuestas se abrirán en la Dirección del Tesoro el día 20 del actual, a las 3 P. M.

Los bonos de riego ganan un interés de 8 por ciento anual, tienen una amortización acumulativa de 1 por ciento también anual, y devengan intereses a contar desde el 1.o de Abril último.

Los bonos de edificación escolar ganan 8 por ciento de interés anual, tienen una amortización acumulativa del 2 por ciento anual, y los intereses se pagarán a contar desde el 1.o del actual.

Los referidos bonos están exentos de contribuciones fiscales y municipales, y sirven de caución para retirar Vales de Tesorería.

Las propuestas podrán hacerse por el total o por parcialidades de quinientos pesos.

El Gobierno se reserva el derecho de aceptar o rechazar las propuestas que se presenten.

EL DIRECTOR DEL TESORO.

Santiago, Junio 7 de 1918.

19-f

MUSICA

Realización permanente de más de

UN MILLON

de piezas de música a

50 y 80 Cts.

Grimm & Kern

Casa editora más importante en la costa del Pacífico

ESTADO 247

ENTRE HUERFANOS y AGUSTINAS

SASTRERIA

La Artesana

Delicias 2892, esquina Meigg, Estación

Avisa a su clientela y al público que recibió el mejor surtido de invierno en casimires para ternos y sobretodos, de los mejores fabricantes ingleses y franceses, a precios fuera de competencia.

La Artesana atiende a sus favorecedores como de costumbre, garantizándole la confección y buena calidad de sus materiales.

Surtido Completo en Camisería

Ropa interior de lana y afranelada, apropiada para enfermos.

Completo surtido en paraguas de seda y algodón.
Sobretodos confeccionados últimos modelos.
Ternos rezagados con 30 por ciento de descuento.
Hacemos ternos de luto sobre medida en 24 horas.
Vendemos materiales para sastres y casimires por metro para comerciantes.
A solicitud mandamos muestras a provincias.

TRIAS HNOS. Y CIA.

DELICIAS 2892 — BARRIO ESTACION

SUCURSALES

"EL AGUILA". — Delicias 2810.

"LA ELEGANCIA". — Delicias 2698, esquina Unión Americana.

4069-27-f

CABALLERIZA NACIONAL

BRASIL 560. - TELEFONO INGLES 5007

Servicio especial para diplomáticos, arriendo americanos para acompañamiento, bailes y teatros, victorias para ceremonias, paseos y visitas. Coupé de lujo para novios y visitas con elegante pareja de alazanes.

AVISOS DE REMATE

Ministerio de Hacienda

Remate de Terrenos Salitrales DEL FISCO

En conformidad a lo dispuesto en la ley N.o 3.200 de 22 de Enero de y el decreto Supremo N.o 210 de 7 de Febrero del presente año que se publica íntegro en el Diario Oficial el día diez de Agosto y siguientes hábiles del presente año, a la una P. M. se pondrán en subasta pública en Santiago, ante la Junta de Almoneda, los siguientes lotes de terrenos salitrales con el mínimum de precios que se indican a continuación:

TERRENOS DE LEALTAD DEL TOCO

Lote Norte, con 5.182.722 quintales métricos, a $ 0.25 cada uno de 18 peniques.

Lote Sur con 1.536.231 quintales métricos, a $ 0.25 oro cada uno.

TERRENOS AL NORTE DE LA OFICINA COYA

Lote N.o 1 con 7.677.897 quintales métricos, a $ 0.25 oro cada uno.
Lote N.o 2 con 5.325.642 quintales métricos, a 0.25 oro cada uno.
Lote N.o 3 con 7.744.405 quintales métricos, a 0.25 oro cada uno.
Lote N.o 4 con 8,009.327 quintales métricos, a 0.25 oro cada uno.

Terrenos alrededor de la Oficina Sebastopol con 206.106.03 quintales métricos, a $ 0.10 oro cada uno.

TERRENOS ALREDEDOR DE LA OFICINA PAN DE AZUCAR

Lote B, con 1.582.354 quintales métricos, a $ 0.20 oro cada uno.

TERRENOS SAN JUAN DE SOLEDAD

Lote C, con 2,546,826.26 quintales métricos, a $ 0.25 oro cada uno.

Terrenos al Poniente de Rosario de Huara, con 892.712.58 quintales métricos, a $ 0.20 oro cada uno;

Terrenos al Poniente de Santa Rosa de Huara, con 1.158.303.17 quintales métricos, a $ 0.20 oro cada uno;

Terrenos al Poniente y Sur de Constancia, con 1,093,756.14 quintales métricos, a $ 0.25 oro cada uno;

Terrenos al Poniente de la Oficina Moroussia, con 1,326,731.36 quintales métricos, a $ 0.20 oro cada uno;

Terrenos al Sur de la Oficina Valparaíso, con 2.602.957.99 quintales métricos, a $ 0.20 oro cada uno.

Los interesados pueden consultar los antecedentes en la Sección Salitre del Ministerio de Hacienda, diariamente de 3 a 4 P. M., y en las Intendencias de Valparaíso y Tarapacá.

2536-25-f

TOPEADORES

FERIA ESPECIAL

El Martes 18, a las 2 P. M.

CORRAL LONQUE

DE CABALLOS TOPEADORES

DEL SEÑOR CESAR RUIZ TAGLE

Todos los caballos topeadores, sin reservarse el corral ni no, además potrones y potrancas hijas del potro topeador "Sorrento".

Nombre de los animales que vienen al remate:

Potro "AJICITO", de 6 años.

Caballos: Resorte, Pavo Indio, Banquete, Miseria (negro chico), Huaso Raimundo, Membrillo, Cheque, Cojín, Plátano, Calabaza.

Yeguas: Arabela, Metralla, Cantinera, Guitarra, Coraza, Frutilla, Lúcuma, Ilusión.

DEL FUNDO "LOS TOROS DE LOS QUILLAYES"

Catorce caballares de servicio, entre ellos potrones y potrancas de dos y tres años, mestizas de percherón.

POR ENTREGA DEL FUNDO "SAN LEON", DE NOS

Seis yeguas percheronas importadas, nuevas, pelos oscuros, todas diestras y mansas de todo trabajo.

Veinte yeguas percheronas importadas redomonas de muy buena clase, dos para tres años, apropiadas para tiro pesado y arrastre.

Un lote de caballos de servicio, de arado y tiro y montura.

ESTABLECIMIENTO ARTURO CALVO M. 2855-HUERFANOS-2855

4273-18-f

LA NACIÓN
Santiago, 13 de Junio de 1918

ORGANIZACIÓN DE LOS SERVICIOS PÚBLICOS

Cuando este diario aún no enteraba una semana de vida escribimos en 1917, el primer editorial de una serie encaminada a demostrar la urgencia de reformar los servicios públicos, organizando un verdadero escalafón en cada repartición. Proponíamos como modelo la ley sobre servicio civil vigente en Estados Unidos, y procurábamos en esa forma combatir la empleomanía y despojar a la política partidarista de la peligrosa tendencia a inmiscuirse en la provisión de todos los cargos.

Desgraciadamente la repetición de nuestros argumentos no ha traído beneficio alguno. El mal no hace sino aumentar y el cambio de régimen ordenado por las consecuencias de la última batalla electoral ha sido causa de un verdadero recrudecimiento en materia de solicitaciones de influencias por parte de los interesados en vejetar a la sombra de alguna oficina pública. Los congresales y las personas de situación prominente en nuestro mundo político, han visto en los últimos meses cómo su correo diario se convertía en una verdadera montaña de misivas de esta índole. Ha habido según parece un núcleo considerable de ciudadanos que ha estimado que este cambio de régimen debía traer también, el cambio del personal que sirve todos los puestos administrativos.

Pero por muy buena y sincera que sea la voluntad de los miembros del Congreso para complacer a cada uno de esos solicitantes, carecen materialmente del tiempo necesario para atender oportunamente cada petición y como en realidad el número de puestos vacantes es muy reducido se hace imposible satisfacer tan múltiples deseos.

Lo único que se gana entonces con la práctica actual es hacer perder al Gobierno y a los dirigentes de los partidos un tiempo que es precioso para el estudio de los asuntos de alto interés público. Es duro y difícil hacer comprender estos hechos a muchos miles de personas que cifran toda expectativa en conseguir cualquier puesto fiscal, pero es necesario dejar constancia de una vez por todas que la aspiración de la Alianza Liberal ha sido proveer todas las vacantes que puedan producirse con los hombres más preparados para cada caso, sin mirar por cierto para nada su filiación política.

Cuando los miembros del Congreso se desprendieron de su facultad de proponer aumentos en los gastos públicos, se inició la verdadera política de restauración financiera del país. El día en que sus miembros se pongan de acuerdo para no solicitar de los Ministros, un sólo empleo fiscal se habrá completado esta reforma. Es preciso intentarla entonces.

El espíritu de los gobernantes de los viejos tiempos de la grandeza de la República, rechazó siempre todo influjo partidarista y reservó cada puesto público al ciudadano mejor preparado para desempeñarlo, sin estudiar otra cosa que su competencia técnica y su honorabilidad personal. El actual Gabinete que en sus procedimientos se ha adaptado con profunda sinceridad a ese criterio tradicional, está obligado a completar su obra por medio de una ley de organización del servicio civil de la República.

No basta con que hoy los miembros de un Gabinete busquen en cada caso al técnico llamado a desempeñar con brillo cada puesto. No basta tampoco que se haya llegado a restringir considerablemente el alcance de la denominación de cargos políticos que se daba tan generosamente a cuanto empleo de importancia quedaba vacante, es preciso que se dicte una ley definitiva sobre la materia para terminar con semejante problema.

Esta ley comenzaría por decretar la supresión de numerosos cargos inútiles, a contar desde la fecha en que quedasen vacantes. Y establecerá el escalafón de servicios civiles, con arreglo a un riguroso sistema de exámenes y de promociones. Así sólo podrían entrar al servicio del Estado los hombres verdaderamente capaces de atenderlo. Por medio del sistema de exámenes y de calificaciones de méritos, los nombramientos se producirían en forma metódica y prevenida de antemano por la ley. En tal caso nadie se atrevería a solicitar influencias partidaristas para conseguir algo que estaba automáticamente determinado por los reglamentos del ramo.

El actual Gabinete está así en condiciones de completar una gran obra de mejoramiento público, por medio de la presentación al Congreso de un proyecto general sobre reorganización paulatina de todas las oficinas. De este modo habría escrito una bella página en la historia de nuestros progresos cívicos y habría alejado para siempre de las grandes reparticiones la influencia perniciosa de la politiquería.

Una vez aprobada esta ley, los que no encuentren cabida en la administración pública la buscarán en otras iniciativas particulares más benéficas para el desarrollo del país y los que se interesen por ocupar esos puestos, sabrán en breve tiempo convertirse por su sólo esfuerzo en los hombres preparados y adecuados para desempeñarlos con acierto.

CASAS
EN ARRIENDO

HUERFANOS 1623. — Altos esquina, recién refaccionados, dormitorios, salón, sala escritorio, comedor, pisos de parquets, luz eléctrica, gas.
Llaves en los bajos.
CANON: $ 700

EJERCITO. — Altos, primera cuadra, 9 piezas fuera de dependencias, 5 a la calle.
CANON: $ 500

Freudenburg y Balmaceda
330 - MORANDE - 330

Casas - habitación
VENDO
CALLE MANUEL MONTT
2 Casas independientes. ALTOS: 5 piezas habitación, baño y servicios, galerías, hall. BAJOS: 7 piezas habitación, baño y servicios, 2 patios. Reconoce deuda.
PRECIO: $ 60,000
AVENIDA ESPAÑA
Gran casa-habitación con renta. Mide 30 por 60 metros. Construcción de cal y ladrillos, de dos pisos. Dos casas independientes con numerosos departamentos y toda clase de servicios, garage, luz eléctrica y gas. Reconoce deuda de $ 80,000 a la Caja Hipotecaria.
PRECIO: $ 210,000
Carlos Ossandón B.
1080 - HUERFANOS - 1080
4251-12-f

POLÍTICA DE CORDIALIDAD

El Gobierno Norte-Americano acaba de invitar al Ministro de Relaciones Exteriores del Uruguay, señor Baltazar Brum, a visitar los Estados Unidos, para cuyo objeto se pondrá a disposición del invitado un buque de la marina de guerra.

Es interesante dejar constancia de la franca política de cordialidad que la gran República del Norte desarrolla con sus hermanas de la América del Sur.

Ya en Abril del año 1914 el Secretario de Estado, Mr. William J. Bryan, proponía a todos los países suramericanos la adopción de un tratado de paz, en virtud del cual habían de someterse al informe previo de una Comisión Internacional, todas las divergencias que se suscitaran entre los Estados Contratantes. El 24 de Julio de ese mismo año, la gestión del Secretario Bryan tenía éxito respecto de nosotros, y se subscribía un Tratado cuyo artículo primero somete a la Comisión Investigadora, después de agotadas las gestiones diplomáticas, todas las cuestiones que en lo futuro se susciten entre las Altas Partes Contratantes, que, "se comprometen a no declararse la guerra o iniciar hostilidades durante el período de investigación, y antes de agotados todos los resortes que se estipulan en el presente Tratado".

Con una iniciativa como ésta, el Gobierno de los Estados Unidos ha podido acallar definitivamente la algarabía formada alrededor de su temida política imperialista. La amplitud de la fórmula, lo respetuoso de sus miras, y la garantía que significa para los países pequeños, han debido convencer a los más pesimistas, de que el Gobierno Norte-Americano ve, en la cordialidad de relaciones con los pueblos de Sur-América, en una amistad franca, sin suspicacias ni temores, el interés común de todos los países de este Continente.

La fórmula Bryan suscrita con rapidez con todos los países pequeños de la América del Sur, marcó el punto culminante a la vez que el inicial de esta nueva política del Gobierno de la Casa Blanca. A esa demostración siguió el envío de catedráticos y políticos que recorrían estos países estrechando cada vez más los lazos de cordialidad y las relaciones de comercio que ligan a los pueblos de Sur-América con la Gran República del Norte. La elevación a rango de Embajada, de las Legaciones en Chile, Argentina y Brasil, y muchas otras demostraciones, constantes y repetidas, dejan de manifiesto sin lugar a reservas que la colaboración intensa y cordial de estos pueblos en las tareas de la paz depara a la América entera una situación floreciente para el porvenir.

Demostración clara y decidora de esta política de acercamiento y cordialidad con Sur-América, es la invitación que se acaba de hacer al Canciller Brum. La circunstancia de que este político deba regir los destinos del Uruguay dentro de poco, da mayor relieve a la invitación y asegura el fortalecimiento de los vínculos que unen al Uruguay con los Estados Unidos de América.

Es motivo de particular complacencia, tomar nota de estas manifestaciones de cordialidad entre los países americanos, porque así como tienden a robustecer la personalidad internacional del Continente, traduciendo en hechos reales el americanismo, permiten también afianzar la tranquilidad de estos pueblos que en pacífica elaboración preparan la humanidad del porvenir.

Lindezas del abastecimiento

Una sesión de la Comisión de Abaratamiento de la Subsistencia, aunque sea presidida por el señor primer Alcalde, y asistan a ella, entre otros regidores el señor Phillips, y entre otros hombres de estudio don Evaristo Molina, y entre otros hombres de negocios, don Alberto Valdivieso, no deja de ser divertida, por momentos. ¡Las cosas que allí se aprenden!

La comisión es seria, y su acción será fecunda en resultados: tal es la impresión con que uno sale de sus sesiones.

Pero, además, se presentan, a una comisión de esa índole, tantas oportunidades de conocer las intimidades de la vida santiaguina, que al conocerlas se encuentra más de un motivo de divertimiento.

—Hay un llamado "Mercado de Aves", a un paso de la Estación Alameda. Una inmundicia. Desde que bajan del tren los pobres huasos, trayendo sus canastos con huevos y con gallinas, los empuja hacia aquel mercado, **manu militari**, la policía. ¿Por qué? ¿Hay algún arreglito entre los guardianes y los dueños de ese mercado, que no es municipal, ni está sujeto a reglamento alguno? La Comisión tiene la "impresión" de que **sí**. Allí se cobra a cada infeliz campesino que viene a Santiago, a comprar algo con el producto de la venta de sus gallinas, una contribución de **20 centavos por hora y por gallina.** ¡Un peso diario por gallina, término medio!

—Un miembro de la Comisión vió rematarse en el Mercado de la Vega dos mil lechugas en ocho pesos. A su casa entraron ese día lechugas compradas a 10 centavos cada una. ¡Como si hubiera costado cien pesos el mil!

—La venta de papas por sacos, sin peso precisado, se ha generalizado mucho. . . Pues bien, la Comisión sorprendió, a un paso del Mercado de la Vega, a unos individuos que vaciaban **dos** sacos de papas en **tres** más pequeños: ¡el negocio estaba a la vista!

—Las dueñas de casa no van a los mercados, en Santiago, declaró un miembro de la Comisión. Ni siquiera mandan a sus empleadas. Y compran a los vendedores callejeros, pagando el recargo correspondiente a esos intermediarios. A lo cual se replicó refiriendo diez "casos" de impertinencias y groserías, cometidas en los Mercados, contra respetables señoras de la sociedad. En cuanto a las fregonas, no hay para qué hablar! Faltan, pues, cultura y vigilancia municipal en los mercados.

—¿A cuánto asciende el costo de los consumos diarios de la capital de Chile? No hay estadísticas. Pero se puede calcular, término medio, en $ 2.00 por habitante: unos se comerán hasta cincuenta pesos diarios; otros, menos de un peso. Multiplicando aquella cifra, por 500,000 habitantes, tendremos **un millón de pesos diarios, y 365 millones anuales**, invertidos en alimentación de los moradores y transeuntes de Santiago, urbano y rural. Pues bien, el Municipio, como institución, como autoridad pública, como representante y tutor de la comunidad no hace nada, — o muy poco ha hecho, — por ayudar al pueblo en eso de comer barato y limpio, en eso de invertir bien **los 365 millones de pesos anuales.**

—¿Es el de la alimentación pública un problema importante? ¿Corresponde al Municipio preocuparse de él? ¿Hasta dónde llegan las facultades municipales en esta materia? ¿Hasta dónde es necesario y conveniente que lleguen?

He ahí algunos "botones de muestra", sobre la desorganización que impera en punto a la provisión de los artículos alimenticios, que consume la ciudad capital del país; he ahí, además, algunas preguntas que sintetizan el programa de investigación y acción de la Comisión respectiva, del Alcalde y Municipio.

G.

Petición al Sr. Ugarte,

ALCALDE DE SANTIAGO

No hace mucho, en las postrimerías de la administración Besa, me permití pedirle a este caballero, desde estas mismas columnas, que no se continuara quemando, ni barriendo, las hojas secas del Forestal. El señor Besa accedió a mi demanda, de lo cual le estoy infinitamente agradecido.

Pero, no se trata ahora de agradecimientos; se trata de seguir pidiendo... Dicen que **"en el pedir no hay engaño"**... (Bien sé que la acepción de este proverbio es otra; pero, así y todo, yo me lo "apercollo"). Existe también este otro, que tal vez viene más al pelo: **"pedid y recibiréis..."**

Pues bien, señor Alcalde, tengo algo que pedirle a Ud. Y, sin más preámbulos, se lo pediré así, "de sopetón":

Déme a mí la administración del Cerro Santa Lucía!... (gratis para el Municipio, se entiende, tal como se la han pedido otros). Démela...

Veamos, desde luego, qué garantías puedo ofrecerle: ¿fianza?... pues, por la cantidad que usted indique... ¿Buen gusto?... Si nadie cree tenerlo malo, ni menos yo... ¿No ve usted que tengo a mi cargo la sección "Bellas Artes", en "La Nación"?...

¿Si entiendo algo en jardinería, en arboricultura?... Pues, ya lo creo...! Sólo que, como mi casa no es muy espaciosa, y es de altos, mi jardín se limita a unas cuantas docenas de plantas en macetero... Pero, ¡qué conjunto! Si usted lo viera...! Es algo así como los **jardines suspendidos de Babilonia**...! Le ahorro su descripción detallada. Le diré solamente (y porque ello le demostrará a usted mi amor al Cerro), que, entre mis plantas, hay algunas guías de yedra y un áloe, (vulgo "pita"), que me las he traído de ese Cerro, cuya administración le estoy pidiendo... Pues bien, a pesar de haberlas trasplantado en época inoportuna, ellas prosperan que es un encanto... gracias a mis profundos conocimientos hortícolas... **"Quod erat demonstrandum"**...

En cuanto a arboricultura, confieso muy humildemente que ya es otra cosa; aquí estoy más "de a pié"... En lo que es **poda**, por ejemplo, soy un ignorante; así, tal como suena: un ignorante. Pero, ya podría yo tomar lecciones de las famosas **"podas científicas"** hechas por recordados "jardineros municipales"...

Ese es el punto en que más flaqueo, señor Ugarte. Aún más, en mi profunda ignorancia... ¿lo confesaré?... llegué hasta protestar repetidas veces, desde las columnas de la prensa, de dichas **"podas científicas"**, que, (Dios y usted, señor Alcalde, me lo perdonen), llamaba yo **"vandalismos, salvajismos"**, u otras lindezas por el estilo, sin darme cuenta cabal de que ellas formaban parte de los ritos con que se celebra entre nosotros la **"fiesta del árbol"**...

Bueno; supongo, ¡qué digo! estoy **seguro** de que usted me va a conceder la administración del Cerro...

¿Debo confiarle mi programa? Para no fatigar su atención, lo esbozaré a grandes rasgos. Primeramente, tomaré posesión del chalet, (que, dicho sea de paso, no me gusta; pero que mi mujer y mis niños estarían muy contentos de habitar). Reservaría la mejor habitación para ciertos amigos, huéspedes ilustres, que vengan de paso, y sepan gozar de la belleza. Estoy cierto de que un Halmar, un Dublé Urrutia, no desdeñarían mi ofrecimiento, y hasta me gratificarían con alguna poesía...

"Et in Arcadia ego..."

En seguida, iniciaría una suscrición pública a fin de costear un tazón de piedra para la antigua Fuente de bronce, que hoy lo tiene de vil cemento. (Esto en caso de que se continuara desoyendo la muy acertada petición de don Emilio Rodríguez Mendoza, para que dicha Fuente sea trasladada a la Plazuela Santo Domingo). Colocaría a la "Polymnia" en el sitio en que la dejó Vicuña Mackenna; sí, repondría a la Musa en sus alturas... En fin, este capítulo estatuas lo desarrollaremos más tarde; es largo...

Todas las mañanas, desde la salida del sol, hasta las 7, por ejemplo, permitiría que se tomase libremente baños de aire, de luz y de sol, que, como usted sabe, señor Alcalde, son vigorizantes, y remedio eficaz y barato contra la tuberculosis. Estoy seguro de contar con el apoyo del Dr. Valenzuela, por lo menos, y de los pintores, mis mejores amigos, que podrían así estudiar sus "academias" al aire libre, de lo que aprovecharía yo también, que, en mis ratos de ocio, me permito "embadurnar tela"...

Y por último (para no alargar demasiado estas líneas), le diré, señor Alcalde, que volvería a "tupir" de enredaderas todos aquellos sitios que las tenían (como aquel encantador caminillo que yo titulaba **"el sendero de los enamorados"**), y que fueron despojados de ellas, so pretexto de que eran "escondrijos de amantes"...

Ahora, consulte usted a todos los enamorados de la ciudad, y ya verá si querrían verme de administrador.

Muchas otras cosas podría decirle, señor Alcalde; pero basta por hoy; y, además, "tan sólo una es necesaria": deme a mí la administración del Santa Lucía... Démela... Y si encuentra usted que le estoy molestando demasiado, mándeme **"a la punta del Cerro"!!!**

ZOHAR.

Los buques de guerra chilenos en Charleston

Sorpresa para los habitantes y sorpresa para los visitantes

NUEVA FAZ DEL PAIS NORTEAMERICANO

Carácter de los pueblos y de las jentes del sur.--Recuerdos históricos.--Una moneda chilena de 1817.

(De nuestro corresponsal especial)

En todo el largo de la baja y desmembrada costa de los estados del sur, no hay puerto alguno que pueda prestar refugio a buques de cierto calado, como el "Chacabuco" y el "Angamos". Además, todo el litoral sur de los Estados Unidos, poco habitado, no ha sido favorable al desarrollo de puertos comerciales, y tenemos, que, abandonando la magnífica ensenada en donde se hallan, Norfold, Baltimore y la Capital Federal, siguiendo hacia el sur, Charleston es la ciudad y puerto más importante.

No es la capital del Estado de Carolina del Sur, pero posee más habitantes que Columbia, localidad mediterránea que dista algunas millas de la vieja ciudad, medio francesa, medio inglesa, que hemos visitado.

Charleston es, según los norteamericanos, el más importante puerto del Atlántico Sur, y el Presidente Taft dijo, refiriéndose a ella, "que era el puerto más conveniente para Panamá". El Gobierno ha reconocido esto y ha instalado, a diez millas de la ciudad, una importante base naval.

Pero Charleston no es sólo una ciudad de porvenir, sino que también, una ciudad de pretérito. Es la añeja metrópoli de las residencias de las familias y de las iglesias. Charleston ha sido para nosotros, la ciudad señorial que retiene todavía la vida cívica, las influencias refinadas que desde luego contrastan, con el recuerdo de los pueblos del norte y que se manifiestan en la hospitalidad y la cortesía de los habitantes.

La vieja ciudad quiere darse aires de modernización, pero afortunadamente todavía no lo consigue. Nuestro criterio puede bien no ser el de la mayoría; esto no nos inquieta. Celebramos íntimamente haber tenido esta rara oportunidad, de conocer la ciudad tipo de uno de los estados del Sur y confesamos la grata y perdurable impresión que ello nos ha de dejar.

Habríamos perdido miserablemente el tiempo, a no ser por la suerte de haber hallado bien pronto una "conección", como dicen en este país, la cual nos permitió recorrer todos los rincones de interés, sondeando, además, el carácter bondadoso y suave de las gentes. La presentación a la señora Carolina Ravenel, presidenta de la Sociedad de Arte del Estado, fué el "**quid**" de esta oportunidad. Descendiente ella misma de una de las más antiguas familias francesas, radicada en la Carolina del Sur, a raíz de la expulsión de los hugonotes de Francia entre los años 1685 y 1686, junto con centenares de franceses protestantes que han olvidado el idioma patrio, conserva veneración al abolengo y a la religión de sus mayores.

Y nuestra primera visita, se verifica a la más antigua de las iglesias de la localidad. Se llama, "Iglesia de los Hugonotes" y se halla edificada en una esquina, haciendo centro al más poético de los cementerios. Desgreñados y gruesos árboles dan sombra a las viejísimas lápidas, en donde se leen todavía apellidos ilustres, que nos evocan la revoltosa historia de los protestantes franceses. Nuestra ilustre y culta acompañante se inclina respetuosa ante uno de los túmulos, coge un ramillete de petúnias y nos lo obsequia diciendo: Guarde Ud. estas flores silvestres en conmemoración de su visita a este santo sitio. Las tomo de la tumba de mis queridos abuelos cuya fe conservamos intacta todos los que descendemos de estos abnegados servidores de la combatida religión. Penetramos después a la única nave de la secular iglesia hugonote. No hay aparatosos altares. No hay imágenes, porque, ya lo sabemos, el culto es aquí el que sostienen todavía los protestantes franceses. Junto a lo que podríamos llamar el altar mayor, hay una gran lápida incrustada en el muro; y el apellido de Ravenel aparece grabado bajo un escudo de armas, seguido de una larga biografía, en que se elogian las altas virtudes del fundador de la espatriada asociación.

La señora Ravenel, ha sido para nosotros, la esencia del carácter meridional de Estados Unidos. Con cada nueva frase, vamos sintiéndonos más y más atraídos hacia nuestras buenas costumbres latinas. Con cada nueva sonrisa de las gentes que ella nos presenta, vamos convenciéndonos más del ancestral antagonismo que desuniera o desune a los hombres del norte de los del sur.

Y llegamos a sentirnos asociados con los primeros en la cruenta lucha que la historia ha llamado la Guerra Civil.

Somos presentados a un sobreviviente. Es un hombre anciano muy locuaz, quien nos invita a su casa. Allí habla con toda libertad. "¿Ha vivido Ud. un año en Nueva York? nos dice, "pues yo no conozco esa ciudad y nunca he tenido interés en ello. Quiero darme el gusto de dar a conocer a Ud. algunos datos que pueden interesar a Ud. como americano que es. Porque, estos suficientes del norte, como Ud. sabe, han dado en llamarse ellos sólos americanos, cuando en realidad todos los nacidos en este Continente de libertad tenemos el mismo derecho. Sonríe otra vez para continuar: "¿Ustedes han de conocer la historia de nuestra gran guerra?" (Asentimos, pero pensamos para nuestros adentros en nuestra ignorancia, y en la suficiencia de la mayoría de nuestros compatriotas, que protestan cuando algún extranjero no sabe dónde está Chile!) "Pues bien", sigue diciendo el viejo charlestoniano. "Estos bárbaros, me refiero a los hombres de los **Estados Unidos**, se nos vinieron encima, con el pretexto de libertar a los esclavos negros, que eran en realidad de verdad la base de todas nuestras industrias y el origen de una competencia que para los del norte no tenía remedio. En nombre de esa libertad... nos atacaron. Nos unimos para una defensa sin tregua y después de una guerra que costó ríos de sangre, fuimos derrotados. Ellos, los del norte, se han permitido llamarla "la Guerra Civil".

Nuestra cicerón, la señora Ravenel, es infatigable. Quiere a toda costa que no nos vayamos de Charleston sin conocerlo todo. Nos encamina al mercado de esclavos, que se halla situado junto al muelle en que hay que desembarcarse para entrar en la ciudad. Hoy en día, aquella larga construcción de un sólo piso, análoga a cualquier galpón de lechería en cualquier fundo de nuestro país; se encuentra ocupada por un mercado de frutas, carnes y comestibles. Hace cincuenta años, la parte más vecina al río se destinaba a los negros hombres y mujeres que debían venderse a bajo precio por haber pasado la edad de la eficiencia. Era aquella la sección de los viejos, y por lo tanto, la menos concurrida por los compradores. Seguimos andando y nuestra acompañante nos detiene en una sección parecida a la anterior: "Aquí, nos dice, se efectuaban las transacciones de la gente de color más aptas para los trabajos industriales o agrícolas. A la derecha se enfilaban los hombres; a la izquierda las mujeres. Es doloroso hablar de estas cosas, pero precisa que Ud. las conozca.

La historia objetiva de la ciudad se halla compilada en la Municipalidad, y la señora Ravenel no descansa, hasta que nos lleva allí. El vetusto edificio se halla en la parte más céntrica de la ciudad y al penetrar nosotros, lo encontramos vacío. Un portero cortés, nos lleva a la sala de audiencias, en donde tenemos la fortuna de encontrarnos con el segundo Alcalde. Y este hombre, saludando con todo respeto a nuestra acompañante, se larga a contarnos tal cúmulo de hechos, para nosotros absolutamente desconocidos, que a los pocos minutos, habiendo perdido todo rumbo u orientación, naufragamos en un caos de nombres, de fechas y de retratos al óleo que van desfilando ante nosotros. Recordamos, eso sí, que los primeros ingleses llegaron a la Carolina del Sur allá por los años 1669, enviados por los "Lords Proprietors" y bajo el mando del coronel William Sayle. Reinaba en el Reino Unido Carlos II. Varias otras expediciones se sucedieron; los colonizadores, después de tocar en varios puntos de las costas, se afianzaron en definitiva, en Abril de 1670, en el sitio que actualmente ocupa la ciudad, la cual fué designada primitivamente, en homenaje al Rey, con el nombre de Charles Town.

A esta partida de colonizadores se vino a agregar en 1685 un buen número de hugonotes, que emigraban después de la revocación del edicto de Nantes. Todos ellos eran gente de bien; traían algo de dinero consigo y poseían hábitos de industria y trabajo. Llegaron también puritanos y hombres descontentos de varias partes de Europa.

Han desfilado todos los grandes hombres de las Carolinas por delante de nosotros, y el segundo Alcalde nos pasa a una sala vecina, para que veamos un cuadro extraordinario. Nuestra sorpresa es grande. La mayoría de aquellos servidores públicos, que acaban de pasar, en trajes civiles o uniformes militares, se hallan, ahora, uniformados de bomberos voluntarios, formando un gran grupo en la calle principal de Charleston. Destácase la figura de uno de los más prominentes gobernadores y la de uno de los benefactores más queridos, y todas aquellas caras plácidas, y aquellos cuerpos fornidos, que igualan las rojas casacas y los cascos de prolongadas alas, nos traen el gran recuerdo de algo de nuestras propias grandezas, allá en la época en que más de uno de nuestros grandes hombres, más de uno de nuestros presidentes, vistiera también la burda cotona.

En 1885, un terrible ciclón asoló toda la comarca y devastó la ciudad. Un año más tarde, en la noche del 31 de Agosto de 1886, un terremoto volvió a reducir a escombros la otra vez naciente metrópoli del sur. El segundo Alcalde nos muestra multitud de fotografías que el Municipio conserva para perpetua recordación de aquellas catástrofes. Abre por fin una bóveda que guarda los documentos de mayor valor. Saca un legajo muy bien cuidado y ricamente empastado. Hay sellos al lacre y cintas rojas. Leemos: Es una carta autógrafo de la reina Victoria de Inglaterra y la contestación del Presidente Cleveland de los Estados Unidos. En la primera, la augusta soberana de los ingleses se conduele de la gran desgracia que afligiera al pueblo de Charleston. En la segunda, con igual sinceridad y sencillez, el Presidente agradece y acepta la ayuda británica.

No faltan en la sala municipal trofeos de guerras ni de revoluciones. Vemos algunas banderas llenas de historia y algunas reliquias de hechos que casi hemos olvidado del todo. El segundo Alcalde nos muestra una fotografía que representa al primer crucero de guerra que el Estado de la Carolina del Sur obsequiara a la Unión. Se llamaba el "Charleston". Rememoramos. Recordamos nuestra revolución de 1891, que nuestros interlocutores ignoran en absoluto. Comandaba el crucero, el famoso Almirante Sampson, de la guerra hispano - yanqui. Nuestra "Esmeralda", aquella que fué vendida al Japón, había sido comisionada por la Junta de Gobierno de Iquique para que viniera a California, convoyando al "Itata", a buscar armas y pertrechos. La comandaba el actual almirante Silva Palma. Al llegar de regreso a Chile, ambos buques, al puerto mejicano de Acapulco, aparecióse el "Charleston", intimidando al jefe chileno, para que entregara al "Itata". Ambos buques de guerra casi se fueron a las manos. La astucia y energía del comandante chileno, supieron salvar una situación que, al haberse desquiciado, habría acarreado a Chile, quién sabe qué consecuencias.

Salimos de nuevo a la calle. Las armoniosas campanas tocan el Angelus, parodiando los carrillones de las iglesias de Europa.

Por todas partes hay flores y árboles. Las casas son bajas y se pierden entre jardines y boscajes llenos de color. Las azaleas están florecidas y viven aquí sin mayores cuidados. Han llegado a hacerse vulgares, habiendo variedades que hacen olvidar las plantas madres traídas de China. La gente no se agita por las calles y parece que todos se conocen. La lengua inglesa y los uniformes militares y navales, solamente nos traen otra vez a la realidad, de que estamos todavía en los Estados Unidos.

Seguimos vagando, y alguien nos dice que hay un comerciante muy antiguo, que posee una joya numismática. Llenos de curiosidad, entramos a un negocio de artículos para hombres, en donde se nos recibe con suma amabilidad. El dueño es un americano de sello antiguo. Junto con vernos, métese la mano a uno de los bolsillos del pantalón y nos presenta una moneda del Chile Viejo. La examinamos con toda detención. Reconocemos la fecha de 1817; y el escudo en que una columna sostiene al mundo. En el anverso se lee todavía: República de Chile Independiente y el lema de la primera República. Indagamos el origen de aquel milagro y nuestro amigo nos dice: Esta moneda está, hace treinta y cinco años, en mis manos; me la trajo de Méjico un soldado americano, después de la guerra contra ese país. Es mi amuleto de buena suerte, y no la vendería por ninguna plata.

Por nuestra parte, éramos los primeros chilenos que él conocía, porque jamás había salido de Charleston.

EL CORRESPONSAL.

Charleston, Abril de 1918.

Exquisito
TÉ
DOMINÓ
y MUY BARATO

Crónica Bibliográfica

1.o Garrido Lozier, (Oscar). Cultivo de la vid para uva de mesa y fabricación de pasas en Chile. Tema agrícola de la memoria de prueba para optar el título de ingeniero agrónomo.— Santigo. Imprenta Central. 118.— In. 8.o (18 x 10); 127, una página.

2.o Cifuentes Sepúlveda, (Joaquín). Esta es mi sangre. Motivos de ensueño. Trinidad armoniosa. Momentos ilusionados. Loores de la soledad. Esta es mi sangre.— Talca. Imprenta Talca, 1918. In. 8.o (18 1|2 x 12 1|2); 91 págs.

3.o Reglamento orgánico de la Escuela Militar de Aeronáutica.— Santiago de Chile. Imprenta del Ministerio de Guerra. 1918.— In. 8.o (18 x 13); 11 págs.

4.o Instrucción para la admisión y eliminación del personal de tropas para el Ejército.—Santiago de Chile. Imprenta del Ministerio de Guerra. 1918.— In. 8.o (18 x 13); 48 págs.

5.o Carvallo C., (A.) Revistas de instrucción en los Cuerpos de Infantería del Ejército Alemán.—Santiago de Chile. Imprenta del Ministerio de Guerra. 1918.— In. 8.o (18 x 13); 58 págs.

6.o Cursos de aspirantes a contadores de Ejército.— Santiago de Chile. Imprenta del Ministerio de Guerra. 1918.— In. 8.o. (18 1|2 x 13); 7 págs.

7.o Reglamentos provisorios de ferrocarriles militares en tiempo de guerra.— Santiago de Chile. Imprenta del Ministerio de Guerra. 1918.— In. 8.o 18 1|2 x 13); vii, 221 págs. y un plano.

8.o Proyecto de reglamento sobre revisión de pólvoras.— Santiago de Chile. Imprenta del Ministerio de Guerra. 1918.— In. 8.o (18 1|2 x 13); 7 págs.

9.o Gabler Herrera, (Enrique) sobre investigaciones del Bacilo de Eberth y de los Paratifus A y B. Tesis de licenciatura.— (Soc. Imp. y Lit. Universo), 1918.— In. 4.o (25 1|2 x 18 1|2); 39 págs.

10. Sociedad Protectora de la Infancia. Memoria correspondiente al año 1917, leída en la junta de socias del 4 de Mayo de 1918.— Santiago. Empresa "Zig-Zag". 1918. In. 4.o (25 1|2 x 18); 16 págs.

11. Consejo Superior de Beneficencia Pública. Encuesta sobre los Hospitales del país. 1918.— Santiago de Chile. Im. "Zig-Zag". 1918. —In. 4.o (26 x 18); 34, dos págs.

12. Brickles, (René Isidoro). Martín Rivas o Los Conspiradores. Comedia de costumbres en tres actos. —Santiago de Chile. Imprenta y Encuadernación "La Economía". 1918.— In. 8.o (18 1|2 x 13); 65 págs.

AL PASAR

Escapes libres.

Por muy amigos de la libertad que seamos, abominamos de los escapes libres. Son unos escapes molestos con que los chauffeurs impertinentes, riéndose del Reglamento Municipal que los prohibe, mortifican a los transeuntes y a los que duermen, o trabajan de puertas adentro. Ruidos innecesarios, antipáticos e incivilizados, que ya no se usan en otras partes; pero que aquí tolera, para desgracia de los habitantes, la impotencia de la autoridad municipal, o policial.

En efecto, el artículo 14 del Reglamento de Automóviles de 13 de Junio de 1917, dice así: "Es prohibido en el radio urbano, el escape libre de los automóviles". Y el artículo 31: "Toda contravención a las disposiciones de este Reglamento, será penada con una multa de 10 a 20 pesos".

No tiene la Municipalidad la culpa de este abuso que se hace cada vez más general, debido a falta de fiscalización, se nos dice. La policía que es la encargada de hacer cumplir los reglamentos municipales no gasta el suficiente celo en estas faltas tan molestas para el vecindario. Las multas que aplica diariamente el Alcalde de turno por estas infracciones, casi todas son por partes pasados por inspectores municipales, no por la policía.

Como quiera que sea: que se las arreglen las autoridades entre sí para hacer ese reglamento, que hasta ahora ha sido incapaz de silenciar los escapes libres, presumiendo de ser capaz.

EMPAQUETADURAS
Asbesto en planchas con y sin tela
Asbesto en trenzas, algodón con sebo, manganesita y toda clase de empaquetaduras
OFRECE:
FUNDICION LIBERTAD
LIBERTAD 53-58

LINGUE de 5 pulgadas hasta 20 de ancho

OFRECEN: **ALONSO Y DIEZ**

OFICINAS:

SANTIAGO
Delicias 2827

PITRUFQUEN
Casilla 43

2357-30-e

Partes Matrimonio
Tarjetas visita.
UNIVERSO
Galeria Alessandri 20.
4272-13-f

¡El Agua "Impotable" he ahí al enemigo...!

Dáse el nombre de agua potable a aquella que sirve para los usos domésticos y que no representa un peligro para la salud de los que la consumen. Sus caracteres organolépticos deben ser los siguientes: límpida, incolora, inodora, de sabor agradable, disuelve bien el jabón, cuece las legumbres.

El agua llena una de las más importante funciones del organismo, cual es la de la eliminación de los residuos alimenticios; si ella no está en condiciones de pureza y de higiene necesaria, su función será inocua, sino perjudicial para la salud.

Depure Ud., pues, el agua que bebe y dele las cualidades que necesite.

Los Lithines del Dr. GUSTÍN

Hacen de la peor agua una deliciosa bebida mineral, efervescente, digestiva, diurética, refrescante y eliminadora por excelencia.

Por mayor y menor:
AUGUSTO MEYTRE
Valparaíso
30-f

Chalet recién construido

VENDO O ARRIENDO

Con sólo $ 5,000 al contado, $ 5,000 anuales durante 3 años, y mensualidades de $ 240 durante 10 años, puede adquirirse esta propiedad de magnífica construcción, a cuadra y media de calle Vergara y con las siguientes comodidades:

Primer piso: Salón, escritorio, comedor, hall, galería vidrio, toilette, cocina, despensa, gallinero, leñera, parrón pavimentado, jardines, etc.

Segundo piso: 4 dormitorios, 1 toilette, 2 piezas servicio, etc. Instalaciones de alcantarillado, luz eléctrica y gas.

Tratar con su dueño
BENAVENTE 696
4476-15-f

LOCOMOTORA "KOPPEL"

Peso 6 toneladas, trocha 75. Dos ejes, completamente nueva. Vendo de ocasión:

JUAN BERSANO
PLAZA ARGENTINA
17-f

BUEYES y NOVILLOS GORDOS

tiene encargo de
COMPRAR
de 100 a 120 semanalmente, al peso o a la vista.
Jorge Ariztía S.
CASILLA 2107. — HUERFANOS 1227. — TELEF. 1271
4237-21-f

DINERO

por carruajes, automóviles, menajes, pianos, etc.

La Joven Chilena
RECOLETA 53
4610-13-f

Persona activa

e inteligente, necesitamos para 2.o bodeguero.
Ofertas:
C. B. CASILLA 1087
4627-13-f

CONCURSO

Ministerio de Industria y Obras Públicas

Llámase a concurso de antecedentes para la provisión de los siguientes puestos en la Escuela Profesional de Niñas de San Bernardo:

Maestra de Modas y sastrería con 30 horas semanales de clase y sueldo a razón de $ 1,500 al año;

Maestra de Lencería y Camisería, con 30 horas semanales de clase y sueldo a razón de $ 1,500 al año.

Los títulos y antecedentes deberán presentarse al Ministerio de Industria antes del 15 del actual.

EL SUB-SECRETARIO.

2958-13-f

Abone Ud. sus cultivos CON SALITRE POTÁSICO

Este abono reune en sí dos poderosos fertilizantes:
NITRATO DE POTASIO: 25%. — NITRATO DE SODIO: 68%

La mayor parte de los terrenos necesitan potasa y es de mucha importancia su aplicación en las **viñas, arboledas frutales, tabacos, papas, frejoles, trigo y chacarería**

El gasto que Ud. haga le será compensado obteniendo un 50 por ciento de aumento en sus cosechas y preservando sus plantaciones de diversas enfermedades.

No olvide que la época de su empleo es en Agosto. ¡Haga con tiempo sus pedidos!

Su aplicación en los jardines tiene mucha importancia y para facilitar su empleo se vende desde un quintal

ALBERTO FABRES F
MORANDE 327

NOTA.—Impóngase de los informes que sobre este salitre potásico han dado los agrónomos señores Francisco Rojas Huneeus y Roberto Opazo.

4160-15-f

Azufre de Tacora

Marca ESP DA Hnos.
SUBLIMADO, GRANULADO, MOLIDO,
Tienen constantemente en venta, listo y por llegar
GONZALEZ Y ROBLES
AGENTES GENERALES

VALPARAISO
Blanco 891
Casilla 6 A

SANTIAGO
San Antonio 499
Casilla 1497

SUB-AGENTES PA. NTIAGO:
Ed. A. VIGNEAUX y Cía.
MORANDE 237 — CASILLA 2287
3927-29-f

INSPECCION DE AGUA POTABLE Y DESAGÜES

Pídense propuestas públicas para la provisión de material de repuesto para los servicios de agua potable en explotación, cañerías, válvulas, piezas especiales, etc.

El detalle del material puede consultarse en el "Diario Oficial".

Las propuestas se abrirán en la Inspección de Agua Potable y Desagües (Agustinas 1336), el 27 del presente, a las 3 P. M.

EL INGENIERO DIRECTOR.

Santiago, Junio 10 de 1918. 2965-26-f

-Sobretodos Importados-

Ponemos en conocimiento del público en general que hemos resuelto realizar nuestro **Stock de Sobretodos Ingleses legítimos.**

Aprovechar la ocasión sólo por 5 días. Hay en estilo Ranglan en gabardina de todos colores.

LONDON HOUSE. Agustinas 1153
30-f

OSCAR GARRETON R.

Valparaiso, Casilla 1436 :: Cochrane 864

Corredor de productos agrícolas, Agente de la Viñ Tarapacá (antigua propiedad Zavala)
Unico Agente para esta plaza, de la acreditada harina flor superfina del Molino **PEDEHUE.**

Ferrocarriles del Estado

PROPUESTA EDIFICIO Y GALPON ESTACION PALQUIBUDIS

Solicítanse propuestas en licitación pública para la ejecución del edificio principal y un galpón en la Estación de PALQUIBUDIS las cuales se abrirán en esta Dirección General Departamento de la Vía y Obras, (Estación Mapocho), el 21 del presente, a las 3 P. M., donde se pueden consultar diariamente de 2 a 3 P. M.

El Jefe del Departamento de la Vía y Obras.

4102-20-f

PROPUESTAS POR PINO OREGON, etc. PARA 28 ACTUAL

Se solicitan propuestas públicas para el 28 del actual, por pino oregón, carpas para carros, alambre de cobre desnudo, tocuyo asargado, tachuelas de fierro, palas carrilanas, estanques para W. C., clavos de fierro, fierro en barra, tela alambre de fierro, prensas para marchamar, botas para lavadores de calderos, papel de calco, id. de dibujo, tinta para dibujo, archivadores de palanca, tornamesas Decauville, fierro galvanizado liso, ladrillos comunes para piso, papel amarillo para cuentas, motor eléctrico de 5 a 6 HP., y vidrios ojo de buey.

Bases y demás antecedentes en el Departamento de Materiales y Almacenes (Estación Alameda).

Santiago, Junio 12 de 1918. 4269-28-f

PROPUESTAS PARA EL 5 DE SEPTIEMBRE

Se solicitan propuestas públicas para el 5 de Septiembre próximo por alambre de cobre vulcanizado, id. para bobinas con doble forro de algodón, id. con doble forro de seda, id. niquelina con doble forro de algodón, id. de cobre desnudo, id. de plata para seguros, id. de plomo para seguros, id. de fierro galvanizado para amarras, id. de cobre estañado, id. de acero, id. forrado para timbres, id. de bronce desnudo, abrazaderas para tubos Bergmann, id. para tubos de acero, argollas de suspensión para porta lámparas, armaduras impermeables con pantalla, aisladores de loza, id. de campana sin gancho, ganchos curvos para aisladores, id. rectos para id., amperómetros, bases de porcelana con porta lámpara sin llave, baldaquines para tubos Bergmann, barniz especial para bronce, id. aislante para armaduras, boquillas de porcelana, botones eléctricos redondos, cable protegido de un conductor, id. forrado en plomo, cable conductor vulcanizado con protección de alambre, id. extra flexible, id. de acero flexible, cajas de empalme de porcelana, cuadros indicadores para coches, carbones para dinamos, cordón flexible para alumbrado con suspensión, cordón de cobre flexible, contra pesos de loza completos, carbón para ventiladores, dinamos corriente continua, enchufes, ebonita en planchas y en barras, fibra en planchas, galerías de bronce, para porta lámparas, galvanómetros comunes, huincha aisladora, id. engomada, id. de goma pura, interruptores unipolares y bipolares, lamparillas filamento metálico a bayoneta, id. de rosca Edison, lámparas eléctricas de pie para escritorio, máquinas para doblar tubos de acero, medidores para luz eléctrica de corriente continua, mercurio, mica en hojas, motores eléctricos corriente continua completos, niples de suspensión para porta lámparas, id. para tubos Bergmann, pantallas de fierro esmaltadas, papel Bristol, placas universales unipolares y bipolares, platino en planchas, id. en alambre, porta lámparas, rosetas de porcelana, seguros Edison (tapones), tela universal para aislación, tubos tipo Bergmann, id. de acero, tulipas de cristal, id. cuadradas, id. opalinas para coches, tenazas para cortar tubos Bergmann, terrajas especiales para tubos de acero, tornillos nicrométricos, timbres eléctricos, tableros de mármol, voltmetros Standard, ventiladores, ánodos de niquel, id. de plata, ácido bórico, acetato de cobre, id. de plomo, amoniaco, cápsulas de porcelana, cianuro de potasio, cloruro de plata, cal de Viena, escobillas de crin vegetal con mango, escobillas de alambre de acero con mango, id. de alambre de bronce con mango, id. de crin animal con y sin mango, nitrato de plata, óxido de estaño, pasta trípoli, id. de óxido de fierro, id. rojo de París para pulir nikel, pulidores circulares de fieltro, id. de paño, id. de crea, id. de franela, sulfato de nikel amoniacal, id. de cobre puro e id. de soda, cajas de empalme para tubos de acero y cachimbas de porcelana.

Bases y demás antecedentes en la Sección Adquisiciones del Departamento de Materiales y Almacenes, Estación Alameda.

Santiago, 11 de Junio de 1918.'

4268-4-f

TRANSPORTE A DOMICILIO

La Empresa reparte a domicilio en Santiago y Valparaíso bultos de equipajes y carga, siempre que así lo solicite el remitente en la estación de embarques y mediante el pago de un pequeño adicional.

Todos los jefes de Estación están provistos de las tarifas e instrucciones del caso.

Se ruega al público dar cuenta a la Dirección General de cualquiera dificultad que se observe en este servicio.

El Jefe del Departamento de Explotación.

27-f

PROPUESTA EDIFICIOS ESTACION CODAO Y LA ROSA

Solicítanse propuestas en licitación pública para la ejecución de los edificios principales en la Estación de CODAO y LA ROSA, las cuales se abrirán en esta Dirección General, Departamento de la Vía y Obras, (Estación Mapocho), el 21 del presente, a las 3 P. M., donde se pueden consultar las bases y demás antecedentes diariamente de 2 a 3 P. M.

El Jefe del Deparmento de la Vía y Obras.

4103-20-f

PROPUESTAS PUBLICAS PARA EL 26 DEL ACTUAL

Se solicitan propuestas públicas para el 26 del actual por:

Alfileres, Archivadores Veloz y de palanca, apretadores para papeles, aceite para máquinas de escribir, aparato de fierro para colocar timbres, broches para papel, brochas para prensas de copiar, cáñamo de color, id. para amarrar delgado y grueso, chinches de acero, clasificadores de oficio y de cartas, clippes metal, cerchas madera curvas de Ferrocarriles, doble decímetros, esponjeros, escuadras de madera varias dimensiones, id. transparentes gruesa, elásticos chicos y grandes, escobillas para máquina de escribir, esponjas finas, goma en frasquitos con pincel, id. líquida, gomas de borrar surtidas, ganchos para papeles, huinchas para máquinas de escribir "Adler", "Underwood", "Oliver" y Smiths & Bs. inagotables para timbres, lápices negros, anilina y de colores surtidos, lapiceras, lacre en barras, manillas para papel secante, máquina para abrochar papeles, máquinas calculadoras Brunswiga y de escribir "Underwood" carro grande y chico u otras similares, pintura acuarela, papel ferroprusiato, id. ferrogálico, id. de dibujo y transparente, id. cuadriculado-transparente, id. de calco, id. de dibujo, milimétrico en block y transparente, id. de oficio para máquina grueso, id. rayado, id. de cuenta rayado, id. de oficio Roneo, id. secante, id. de cera Roneo, id. de oficio carbón, id. carta grueso para máquina, id. de oficio ordinario, id. delgado, id. para carta, id. de oficio amarillo, id. de oficio rosado, id. para carta rayado, id. calco, plumas para escribir y de dibujo, pinceles para gomeros, papel proceso, perforadores, pinceles. reglas corrientes, milimétricas, etc., tintas para dibujo, id. para escribir negra y de colores, id. de copiar, id. para Roneo, id. para timbres, tela de calcar, tiralíneas y tinteros.

Bases y antecedentes en el Departamento de Materiales y Almacenes de los Ferrocarriles del Estado (Estación Alameda).

Santiago, Junio 5 de 1918.

4071-25-

PROPUESTA EJECUCION CUBIERTA CASA MAQUINAS ESTACION CHILLAN

Se solicitan propuestas en licitación pública, para la ejecución de la cubierta de la Casa de Máquinas de la Estación CHILLAN, las cuales se abrirán en esta Dirección General, Departamento de la Vía y Obras. (Estación Mapocho) y en la Sección Vía de la III Zona, Concepción, el 28 del próximo mes de Junio, a las 3 P. M., donde se pueden consultar las bases y demás antecedentes diariamente, de 2 a 3 P. M.

El Jefe del Departamento de la Vía y Obras

4012-27-f

PROPUESTAS POR HILACHAS

Se solicitan propuestas públicas para el 21 del mes actual por: hilachas de lana o de algodón para empaquetar, pernos rieleros, romana de plataforma con palanca y planchas de fierro esmaltadas para avisos.

Bases y antecedentes en el Departamento de Materiales y Almacenes (Estación Alameda).

Santiago, 1.o de Junio de 1918.

4011-20-f

PROPUESTAS PARA MAQUINARIAS, ETC.

Se solicitan propuestas públicas para la provisión de las maquinarias, aparatos y materiales destinados a la planta productora de vapor y a las canalizaciones correspondientes para la Maestranza Central de San Bernardo.

Las propuestas se abrirán el día 19 de Julio próximo, a las 10 A. M., en la oficina del señor Director General (Estación Mapocho).

Bases y antecedentes en las oficinas del Departamento de Tracción y Maestranza, Agustinas Núm. 1164.

18-f

PROPUESTAS ALAMBRE DE ACERO, ETC.

Se solicitan propuestas públicas para el 12 de Julio próximo, por alambres de acero, de bronce, de cobre, de fierro dulce, de fierro galvanizado, esterillas de bronce, de fierro galvanizado, de fierro para canastillos de locomotoras, fierro galvanizado acanalado para edificios, para techos de carros canal angosta, caballetes galvanizados lisos, hojalatas, zinc liso en planchas, pernos con tuercas, id. con rosca para maderas, tuercas exágonas, golillas y chavetas de fierro, remaches de fierro, cadenas, cable flexible de alambre acero galvanizado, de manila, carboncillo y coke para fragua, creosota, lana merino, pábilo en ovillos, empaquetaduras de asbesto, id. de patente, id. de cáñamo, gomas en planchas con y sin género, crisoles, cedazos, gradas, tierras para fundición, totora trenzada, molejones de piedra y esmeril, esmeril en hojas y en polvo, lija para madera, mangueras de varias clases, ladrillos a fuego, fiscales y para limpiar, vidrios de varias clases y espejos.

Bases y antecedentes en el Departamento de Materiales y Almacenes, (Estación Alameda).

Santiago, 25 de Abril de 1918. 314-11-g

PROPUESTAS CLAVOS RIELEROS, ETC.

Se solicitan propuestas públicas para el 18 de Junio próximo por: clavos rieleros, pernos para eclisas, remaches para calderos, fierro en planchas, cables flexibles de alambre, romana de plataforma, bombas de reloj para norias, chapas Yale, barniz impermeable, baldosas de cemento para piso, mangueras de goma con género, lonas de algodón y de lino, trajes impermeables, mantas de castilla, pino blanco americano, indicadores de timbres eléctricos, botiquines, mesas para id., cajas de socorro, planchas fotográficas, sobres de papel normal para contacto, id. de papel duro para id., metol, hidroquinina, sulfito de soda, carbonato de soda, hiposulfito y cubetas.

Bases y antecedentes en el Departamento de Materiales y Almacenes (Estación Alameda).

Santiago, 27 de Mayo de 1918.

3855-14-f

PROPUESTAS INSTALACION CABLES AEREOS

Se solicitan propuestas públicas para la instalación de cables aéreos para la transmisión de energía eléctrica a los galpones de San Eugenio, (Estación Alameda) y alumbrado de los mismos galpones, las cuales se abrirán el día 17 de Junio próximo, a las 3 P. M. y 3 1|2, respectivamente, en la Dirección General, Departamento de Vía y Obras (Estación Mapocho) donde pueden consultarse las bases y antecedentes diariamente de 2 a 3 P. M.

El Jefe del Departamento de Vía y Obras.

3065-14-f

PROPUESTAS POR ACEROS DE DIVERSAS CLASES, ETC

Se solicitan propuestas públicas para el 2 de Julio próximo por: aceros de diversas clases, alambre de cobre, de bronce, de acero, de fierro, id. con púas, chuzos de acero, bigornias, bombas Tangies, cable de alambre, cadenas de acero, id. de fierro, cadenas para automóviles Drewry, cañería de cobre, id. de fierro negro, clavos de alambre, id. de fierro cortado, id. galvanizados, id. rieleros, caballetes de fierro galvanizado, carretillas de fierro con madera, combos de acero, cajas de madera con forro de plomo para acumuladores, cobre en barras y en planchas, codos, curvas y coplas de fierro negro, diablos para sacar clavos, esterilla de fierro, fierro homogéneo en barras, id. ángulo, id. doble T., id. U., fierro en planchas, fierro galvanizado acanalado para techos de carros y de edificios, id. galvanizado liso del número 24, fraguas portátiles, fuelles de mano, gatas, grapas de fierro galvanizado, golillas de fierro, mangueras de lona con goma, id. de goma para tender, pernos con tuercas, id. con rosca para madera, pernos rieleros, pez de castilla, piedra pómez, plomo en planchas, plombajina, puntas de alambre, ramas carrilanas, ruedas para carretillas, soda cáustica, soldadura de bronce, suelas comunes, id. planchadas, id. engrasadas, id. para sopapas, tees de fierro negro, id. galvanizados, tela de alambre de fierro negro, tubos de acero para locomotoras, tuercas de fierro exágonas, uniones de fierro para cañerías, vidrios dobles, zinc liso en planchas, estopa alquitranada, brea, alquitrán de piedra, pintura de cobre, coke de gas para fragua, dinamita, papel mural, amperímetro, hidrómetro para ácidos, lubricadores Michigán y quijo para fundición.

Bases y demás antecedentes en el Departamento de Materiales y Almacenes (Estación Alameda).

Santiago, 15 de Abril de 1918.

2640-28-f

PROPUESTA PARA EL 21 DE JUNIO

Se solicitan propuestas públicas para el 21 de Junio próximo por: papeles para imprenta, anilinas, depósitos para agua para prensas de copiar, tinteros y esponjeros de vidrio, máquina calculadora, máquinas de escribir, oro en libritos para dorar, lampazos completos, jarros de fierro enlozados para agua, martillos de zapatero, polainas y morrales para víveres para carabineros, parafina, cemento Portland, depósitos para lámparas, lámparas de coigar, id. de pie, quemadores para lámparas, faróles reverberos, naftalina, candados de fierro y de bronce, escupitines, esmerina, jabón Bon Ami u otro similar, paños para limpiar, tocuyo asalgado, toallas chicas, felpudos para pisos, aceiteras, carretillas de madera y fierro para acarreo, carretones para equipajes, martillos para carpinteros, agujas para coser sacos, afrecho, boleteras de madera para estaciones, bancas de madera y de fierro, estantes para libros, mesas de escritorio, sillas americanas, plataformas para embarcar animales, carpas de lona, ojetillos para idem, hilo de cáñamo, cordón para coches, cajas de fondos con pedestal, prensas de copiar, relojes de pared, banderas de señales, torpedos para señales, trajes impermeables, velas de composición, aceite para telégrafo, alambres varios, cambiadores de 6 puntos, campanillas eléctricas y de tensión, clavijas dobles para mesas telefónicas, cordones diversos, cuerdas para receptores, diafragmas de carbón para teléfonos, fusibles completos, mesas telefónicas, papel para para-rayo, pinceles para tinta Morse, pilas secas, receptores Morse, teléfonos de mesa y pared, tinta y tinteros para telégrafo, transmisores telefónicos, transmisores y receptores combinados, tubos para fusibles, vasos leclanche, bomba triplex, motor gasolina, cañerías, codos y tées galvanizados, llaves de 2 pulgadas para agua, llaves válvulas de 4 pulgadas, fierro redondo, id. U., id. plat, escaleras de fierro y madera de roble de varias dimensiones.

Bases y demás antecedentes en el Departamento de Materiales y Almacenes, en la estación Alameda.

Santiago, 15 de Mayo de 1918.

2448-20-f

Los nuevos Consejeros de Estado

Elegidos por el Senado

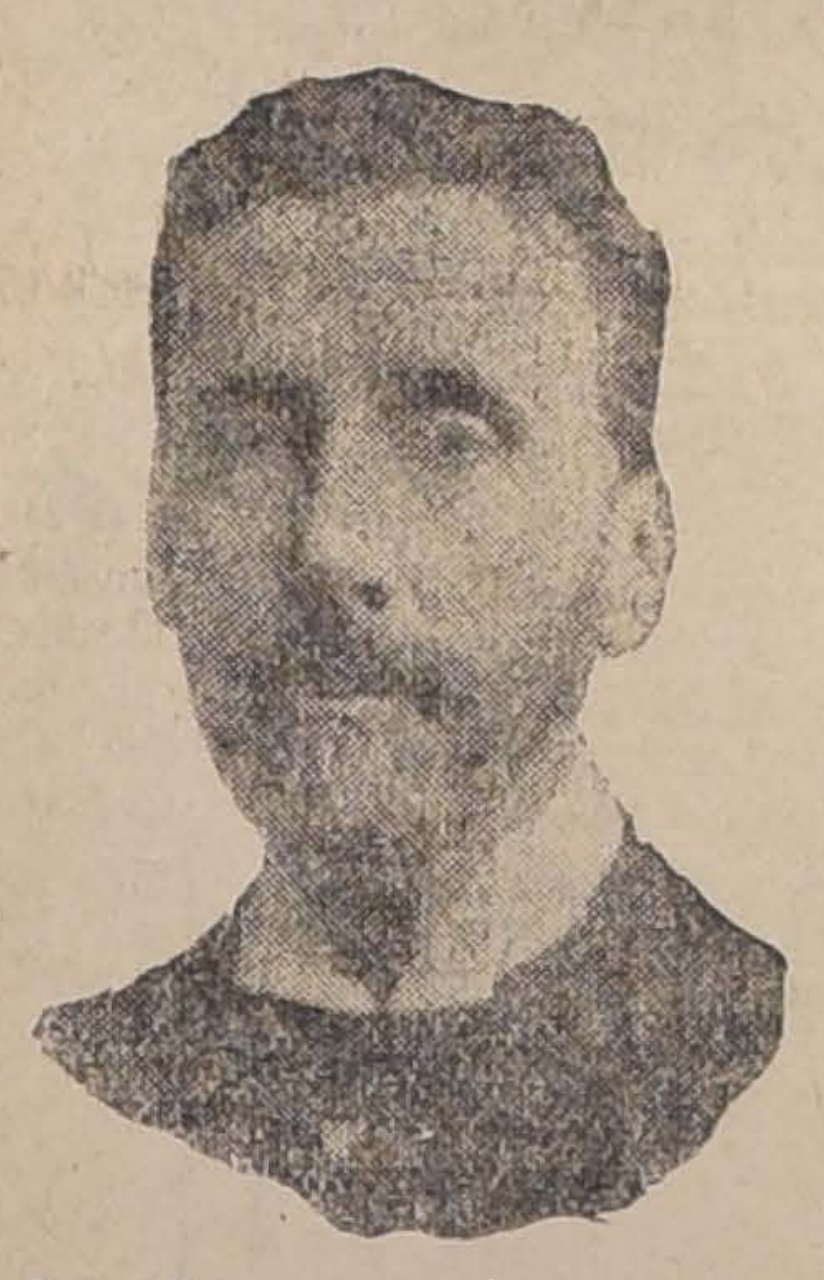

Don FERNANDO LAZCANO

Don ELIODORO YAÑEZ

DON ANGEL GUARELLO

Elegidos por la Cámara de Diputados

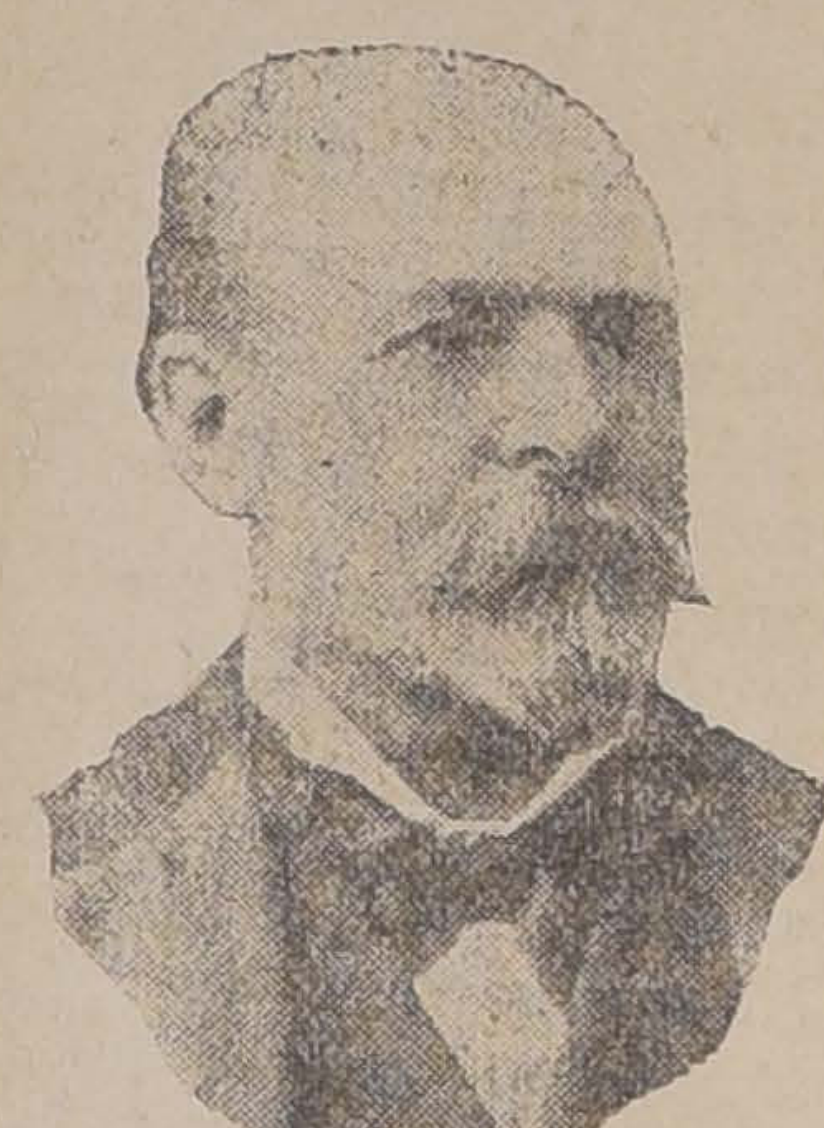

Don JUAN CASTELLON

Don MANUEL RIVAS VICUÑA

Don OCTAVIO MAIRA

En la sesión de mañana se incorporan al Consejo de Estado los nuevos consejeros elegidos por la mayoría aliancista de ambas Cámaras, señores Lazcano, Yáñez, Guarello, Rivas, Maira y Castellón.

"URODONAL"

y la Gota

La gota se origina de la misma manera que el reumatismo con el cual, sin embargo, no podrá ser confundida: son las dos ramas de una misma planta.

La gota es, pues, una forma de la uricemia, quiere decir el envenenamiento de la sangre por el ácido úrico, puesto que la diátesis artrítica y la uricemia son inseparables.

Lo que interesa á los Gotosos es saber que *fabrican demasiado ácido úrico*. Necesitarán ante todo ponerse al régimen, no abusar de nada sobre todo de golosinas, abstenerse de trufas y de borgoña y de *extra-dry*, evitar los resfriados y hacer ejercicios de fuerza á fin de quemar los residuos órganicos.

El ácido úrico siendo insoluble antes de eliminarlo es necesario empezar por disolverlo, lo que solo puede suceder con el Urodonal treinta y siete veces mas activo que la litina, absolutamente inofensivo á tal punto que su uso, por excesivo que fuese aun á muy altas dósis, no ejerceria acción perniciosa alguna ni sobre los riñones ó el estómago, ni sobre el corazón ó el cerebro.

El malagrado profesor Lancereaux, antiguo presidente de la Academia de Medicina de Paris, lo recomendaba especialmente en su « Tratado sobre la Gota ».

El URODONAL realiza una verdadera sangría úrica (ácido úrico, uratos y oxalatos).

El URODONAL limpia el riñon, el hígado y las articulaciones; disuelve el ácido úrico, activa la nutrición y oxida las grasas.

Establecimientos Chatelain, 2 *bis*, rue de Valenciennes, Paris. — Único concesionario para el Chile: AM. FERRARIS, Teatinos 70, Casilla 3633, Santiago.

El URODONAL disuelve el ácido úrico, el cual es el verdadero verdugo del gotoso.

Reumatismo
Gota
Arenillas
Neuralgias
Ciática
Arterio Esclorosis
Obesidad
Acideces

Hors Concours
San Francisco 1915

Comunicaciones á la Academia de Medicina de Paris (10 de Noviembre de 1908) y á la Academia de Ciencias (14 de Diciembre de 1908.)

POLITICA

LAS RECLAMACIONES DE CHILOE

HOY SE VOTAN LAS ELECCIONES DE ANCUD Y QUINCHAO Y SE DISCUTEN LAS DE CASTRO.—LO QUE DICE Y PROPONE EL INFORME DE MAYORIA SOBRE ESTAS ULTIMAS RECLAMACIONES.

ANOCHE SE REUNIO LA ASAMBLEA LIBERAL Y ACORDO RECOMENDAR A LA REPRESENTACION PARLAMENTARIA LA VOTACION DEL PROYECTO DE MAYORIA SOBRE ANCUD Y QUINCHAO

HOY SE REUNEN LAS COMISIONES ORGANIZADORAS DE LA PROXIMA CONVENCION RADICAL.—SESION DE LA JUNTA EJECUTIVA CONSERVADORA

Calificación de elecciones

Ancud y Quinchao

La Cámara de Diputados no celebró sesión ayer por falta de número. Le correspondía votar las reclamaciones de Ancud y Quinchao y discutir las de Castro.

Quedaron, pues, pendientes para hoy los siguientes proyectos, de acuerdo, que serán votados a las 5 P. M.:

De mayoría: "Artículo 1.o—Deséchase la reclamación presentada por don Salvador Castañeda respecto de la 6.a y 7.a subdelegación de la comuna de Quenchi, del departamento de Ancud.

Art. 2.o Acéptase la reclamación presentada por don Luis A. Cordero respecto de la elección verificada en el departamento de Quinchao y declárase, en consecuencia, nula la elección verificada en dicho departamento.

Art. 3.o—Apruébase presuntivamente la elección de los señores don Guillermo Pereira y don Fernando Trautmann por la agrupación de Ancud y Quinchao.

En conformidad al artículo 121 de la ley de elecciones, iníciese el procedimiento eleccionario del departamento de Quinchao según lo dispuesto en los artículos 2.o y 3.o y siguientes de la misma ley, y dése al Presidente de la República el aviso prescrito en el referido artículo 121".

De minoría: "Art. 1.o—Deséchanse las reclamaciones interpuestas en contra de las elecciones verificadas en la agrupación de Ancud y Quinchao.

Art. 2.o—Apruébanse definitivamente los poderes presentados por los diputados electos don Guillermo Pereira y don Oscar Urzúa, correspondiendo al primero representar el departamento de Ancud y al segundo el de Quinchao."

Elecciones de Cautín

Hoy, a las 5 P. M., se votará también, el proyecto de acuerdo del Tribunal de Honor de Cautín, que consulta la aprobación definitiva de la elección de los señores Burgos Varas y Gutiérrez, y presuntiva de los señores Balmaceda y Navarro.

Comitées parlamentarios

Los comitées parlamentarios enviaron ayer las siguientes recomendaciones a sus correligionarios:

El Comité Radical saluda a usted y le ruega asistir puntualmente a la Cámara mañana Jueves 13 de Junio, a las dos de la tarde, a fin de dar número y votar a las 5 P. M., la elección de Ancud.—Santiago, 12 de Junio de 1918.

El Comité Parlamentario del Partido Liberal Democrático ruega encarecidamente a usted concurrir a dar número el día de mañana Jueves 13 del presente, a las 2 1|4 P. M., en que se tratará y se votará la elección efectuada en los departamentos de Ancud y Quinchao, que afecta a nuestro correligionario don Oscar Urzúa Jaramillo.—Santiago, Junio 12 de 1918.

El Comité Parlamentario del Partido Nacional ruega encarecidamente a usted, se sirva asistir a la sesión de mañana Jueves 13 del corriente, en la que se votarán, a las 5 P. M., las elecciones de Temuco, Imperial y Llaima y las de Ancud y Quinchao.—Santiago, a 12 de Junio de 1918''.

El Comité Parlamentario del Partido Conservador ruega encarecidamente a usted se sirva asistir a la sesión de mañana Jueves 13 del corriente, en la que se votará a las 5 P. M., la elección de Ancud y Quinchao, que interesa especialmente al Partido.—Santiago, a Junio 12 de 1918.''

Asamblea Liberal

Acuerdo sobre las elecciones de Chiloé

Anoche celebró sesion la Asamblea Liberal, presidida por el señor Tomás Ramírez Frías y con asistencia de los diputados señores Ladislao Errázuriz, Alejandro Rengifo y Arturo Yávar y numerosos asambleístas.

Se designó delegado ante el Directorio General del Partido al señor Jorge Lecanelier.

A continuación la Asamblea entró a ocuparse de las elecciones de Ancud y Quinchao y, con la abstención de los diputados presentes, se aprobó el siguiente acuerdo:

''La Asamblea Liberal, en presencia de la votación de la Cámara de Diputados en la calificación de las elecciones verificadas en los departamentos de Ancud y Quinchao, cree de su deber recordar a los diputados del Partido que en esos departamentos la Coalición ha entronizado su régimen electoral de procedimientos dolosos y deshonrosos para el prestigio de nuestras instituciones y declara que lamentaría muy de veras que no se impusiera a los beneficiarios de aquellos fraudes el castigo condigno a los delitos cometidos.

''Finalmente recuerda que a raíz del triunfo de Marzo último, el presidente del Partido, señor Tocornal, y el vice-presidente señor Rivas Vicuña, declararon solemnemente que la Alianza Liberal estaba en el deber de devolver a Chiloé el régimen de la Constitución y de las leyes.''

Finalmente, la Asamblea acordó solicitar del diputado por Chillán señor Rengifo tome parte en el debate sobre las elecciones de Ancud y Quinchao y de Castro, respectivamente.

Partido Conservador

Hoy, a las 2 P. M., se reunirá la Junta Ejecutiva del Partido Conservador elegida últimamente.

Tratará de política en general y del nuevo rumbo del partido.

Elegirá también secretario general.

Manifestación al Sr. Rosselot

Próximamente los amigos y correligionarios del diputado por Parral, señor don Alejandro Rosselot, le ofrecerán, un banquete con motivo de su designación para presidente de la Cámara de Diputados.

Esta manifestación, que cuenta con numerosos adherentes, se efectuará en el Club Radical.

Las reclamaciones electorales de Castro

El informe de mayoría

Debido a su extensión nos vemos en el caso de omitir la publicación íntegra del informe de mayoría sobre las reclamaciones de Castro, que fué despachado ayer por la Comisión y que servirá hoy de base para la discusión.

La parte final de este interesante documento de actualidad política dice así:

''El funcionamiento de todas estas mesas con vocales inhábiles, el que se expulsara de las masas a los vocales legalmente nombrados, implica integrar la nulidad absoluta de todas esas mesas. Las comisiones electorales forman un todo y pierden su validez si uno solo de los que figuraran como miembro de ella no ha tenido capacidad legal para serlo.

Por otra parte, el funcionamiento de las mesas con personas que no eran vocales legalmente nombrados, ha influído a juicio de la mayoría de vuestra Comisión para adulterar o hacer incierta la manifestación de la voluntad de los ciudadanos. Basta sólo examinar la forma incorrecta del funcionamiento de las mesas que se instalaron o suspendieron en hora que la ley no fija, o impidieron que votaran ciudadanos que al llegar a las mesas se encontraron con sus firmas suplantadas o expulsaron a los vocales adjuntos y apoderados de partidos y candidatos transgrediendo el precepto terminante del artículo 104, inciso 2.o de la Ley de Elecciones, que dispone, que por ningún motivo el presidente u otro vocal o autoridad podrá hacer salir del recinto a los vocales adjuntos, a los candidatos y a los apoderados de los candidatos.

Sólo en una de las mesas reclamadas se permitió la presencia de un apoderado de la Alianza y en ella pudo notarse que el resultado no guarda a lo menos la desproporción de las otras mesas.

Por todos estos motivos, pues, a más del funcionamiento de las mesas con vocales inhábiles, estimamos que debe declararse la nulidad de las mesas reclamadas de Castro.

Vuestra Comisión ha tenido también a la vista la petición hecha por don Luis Cordero, abogado, sobre la nulidad general del departamento de Castro.

Esta pieza relacionada con la reclamación de las mesas ha dejado a la mayoría de vuestra Comisión la impresión que, en las elecciones últimas en el departamento de Castro no imperó el respeto a la ley electoral, y que en general se recurrió a todos los medios posibles para que los electores de la Alianza no pudieran concurrir a emitir sus sufragios a las mesas receptoras que ofrecieran todo el respeto que exigen las diversas corrientes de opinión en el país, pero creemos que la Cámara sólo debe resolver sobre la nulidad de las mesas completamente reclamadas.

El resultado del escrutinio de la elección en el departamento de Castro es el siguiente:

Don Ignacio García, 1,670 votos.
Don Rafael del Canto, 1,664 votos.
Don Enrique Balmaceda Toro, 958 votos.

Hay que rebajar del resultado los votos que estos candidatos tuvieron en las mesas reclamadas y que la mayoría de vuestra Comisión estima nulo.

El resultado es:

Enrique Balmaceda Toro, 824 votos.
Ignacio García Sierpe, 757 votos.
Rafael del Canto, 751 votos.

En vista de estos antecedentes, vuestra Comisión os propone el siguiente proyecto de acuerdo:

Artículo 1.o Acéptanse las reclamaciones interpuestas por don Camilo 2.o Menchaca, respecto a la elección verificada el 3 de Marzo último, en las siguientes mesas receptoras del departamento de Castro.

De la 10.a subdelegación, 2.a sección, de la comuna de Quellón.

De la 10.a subdelegación, secciones 3.a y 4.a de la comuna de Quellón.

De la 9.a subdelegación, secciones 3.a y 4.a de la comuna de Queillén.

De la 1.a subdelegación, secciones 1.a, 2.a, 3.a y 4.a, única de Rilán.

De la subdelegación 11.a, única de Puqueldón.

De la subdelegación 12.a, Aldachildo, sección 2.a, de la comuna de Puqueldón.

De la subdelegación 5.a de Rauco, secciones 1.a y 2.a, de la comuna de Chonchi.

Art. 2.o Apruébase presuntivamente la elección de don Enrique Balmaceda Toro y don Ignacio García Sierpe.

Art. 3.o Comuníquese a S. E. el Presidente de la República la nulidad de la elección en las mesas indicadas en el artículo 1.o, en conformidad a lo que dispone el artículo 121 (118) de la Ley de Elecciones.

Sala de la Comisión, a 12 de Junio de 1918.— **Jorge Errázuriz T.** —**Galvarino Gallardo Nieto**.— **Artemio Gutiérrez**.''

Convención Radical

Reunión de las Comisiones

Esta tarde a las 6 deberán reunirse en los salones del Club Radical las Comisiones de Reglamento y Programa designadas por la Junta Central del Partido Radical, que tienen a su cargo la preparación de la próxima Convención General del Partido y que se celebrrá en la ciudad de Concepción en Septiembre próximo.

La Comisión de Reglamento la componen los señores Octavio Maira, Belisario Videla P., Juan Castellón, Eduardo Délano, Gustavo Silva Campo, Luis A. Barriga y Héctor Arancibia L.

La Comisión de Programa la componen los señores Enrique Mac-Iver, Carlos A. Ruiz, Luis Serrano A., Armando Labra C., Víctor V. Robles, Víctor Célis M., y Ruperto Bahamonde.

Se nos encarga recomendar la asistencia a esta reunión, de los miembros de las Comisiones indicadas.

CONGRESO NACIONAL

Ayer no celebraron sesión ni el Honorable Senado ni la Cámara de Diputados.

PARTIDO RADICAL

Centro Radical "Francisco de P. Pleiteado. — La comisión designada para recibir la firma de los nuevos adherentes a esta institución, atiende en el local social, Libertad 634, los días Martes, Jueves y **Sábado, de 8 1|2 a 10 P. M.**

FUNDO
Vendo o
Permuto

Situado a corta distancia de estación, 250 cuadras regadas, 14 cuadras viña muy productiva, suelos de primera clase, buenas casas, posesiones, bodegas, etc.

Deuda en bonos de 100 mil pesos. Tasado en 300 mil pesos. Se vende en $ 270,000 con enseres. También se permuta.

Arcadio Meza S.
MORANDE 442

PIORREA ALVEOLAR
LUIS LAGOS Z.
Dentista graduado en las Universidades de Chile y Pensilvania (E. U.)
Tratamiento moderno y eficaz de la Piorrea Alveolar (encías irritadas, supuración, dientes flojos). Moneda 1312.
14-F

Esa tos majadera y pertinaz, que lo extenúa y debilita, cederá en el acto ante las

Pildoras Pectorales del Dr. Scott

VIDA SOCIAL

El fallecimiento de la señora Varela de Borgoño.—

En un coche especial agregado al nocturno de Talcahuano fueron conducidos anoche, a la ciudad de Concepción, donde serán inhumados, los restos de doña Lucinda Varela de Borgoño, cuya sensible desaparición alcanzamos a anunciar en nuestro número de ayer.

Apesar del carácter estrictamente privado que la familia quiso dar al traslado del cadáver de la residencia a la Estación Central de Ferrocarriles, fueron muchas las personas que lo acompañaron, deseando tributar un postrer homenaje de afecto sincero y respetuoso a la que en vida sólo practicó el bien sin ostentaciones, con afabilidad y dulzura, noblemente y sin envanecerse, como saben hacerlo las almas virtuosas de verdad.

El vacío que deja su corazón en el hogar, se hace sentir también entre sus buenos amigos que la recordarán siempre y no será tampoco menos lamentada tan dolorosa pérdida por las gentes menesterosas a quienes discretamente solía socorrer.

En la sociedad penquista, donde tiene vinculaciones numerosas, va a revelarse, seguramente, con ocasión de su entierro, que se efectuará mañana, el sentimiento profundo de cariño y simpatía a que se hizo siempre acreedora.

Para acompañar al cadáver de la señora Varela de Borgoño, hasta su última morada, se dirigieron anoche a Concepción, su hijo, el señor Comandante don René Munizaga Varela y el señor Adriano Borgoño.

Enfermos.—

Ha sido operado de apendicitis con todo éxito, el señor José Matte Hurtado por el doctor Pardo Correa.

—Ha sido operada de apendicitis, por los doctores Donoso, Ibar y Valenzuela, la niñita Olga Droguett Fuenzalida.

Su estado de salud es satisfactorio.

La conferencia del Abate Gaurier.—

Se nos informa que la conferencia del Abate Gaurier se verificará bajo los auspicios del Comité Central de los Aliados, en el Teatro Unión Central, el próximo Lunes, a las 6 P. M.

El tema de esta conferencia es ''Verdun y la actual ofensiva.''

Las localidades se expenden desde hoy en la Confitería Olimpia, Huérfanos 1045.

Recepciones.—

La señora María Luisa Mac Clure de Edwards ofrecerá una recepción en su residencia de la calle Catedral, el 22 del presente, en honor del Embajador de Su Majestad Británica, Sir Maurice de Bunsen y de los demás miembros de la Embajada.

—Próximamente ofrecerá una recepción la señorita Raquel Izquierdo Matte.

—El Lunes pasado recibieron a sus relaciones, en su espléndida residencia de la Avenida Vicuña Mackenna, el señor don Javier A. Figueroa y señora Arrieta de Figueroa.

Manifestación.—

A medio día de ayer se efectuó en el Club de la Unión, el banquete que sus colegas, los corredores de la Bolsa de Comercio, ofrecían al señor Moisés Errázuriz Ovalle, con motivo de su próximo matrimonio con la señorita Ana Lyon Peña.

Ofreció la manifestación, en cariñosas frases para el festejado, el señor J. Ignacio León, director de la Bolsa.

La fiesta sportiva del Sábado.—

Con gran entusiasmo se preparan para el espectáculo deportivo del Sábado todos los jóvenes que tomarán parte en él.

Sabemos que los números se realizarán con toda puntualidad y corrección.

A juzgar por el interés que manifiesta el programa, esta fiesta, sin precedentes entre nosotros, reunirá esa tarde a toda la juventud de Santiago.

Comida.—

Hoy Jueves 13, se llevará a efecto la comida que los amigos de don Moisés P. Errázuriz Ovalle, le ofrecerán en el Club de la Unión.

Las tarjetas pueden retirarse de la Secretaría del citado Club.

Fallecimiento.—

Víctima de una cruel enfermedad ha dejado de existir el 11 del presente, en esta capital, don Pedro Espinosa Moncada, profesor del Instituto Comercial de San Carlos y vinculado a una respetable familia de esa.

Concierto en el Teatro Municipal.—

Un grupo de distinguidas señoras de la sociedad de Santiago inició la hermosa tarea de ayudar a las jóvenes que carecen de los recursos necesarios para terminar sus estudios profesionales. Con este objeto y generoso anhelo formaron la Sociedad llamada "El patronato de la Mujer.''

El Patronato de la Mujer, vive, como todas las instituciones análogas, de los recursos que aportan sus socias, de los que ellas con tesón y paciencia logran reunir, haciendo de intermediarias entre el público caritativo y las personas que necesitan su ayuda.

Con este fin, el Directorio de esta generosa institución ha organizado un concierto musical y artístico, en el que tomarán parte miembros distinguidos de nuestra sociedad, que se llevará a cabo en nuestro principal teatro y que reunirá todos los elementos necesarios para ser una interesante y distinguida reunión social.

El Directorio del Patronato confía en que el público acudirá a depositar allí su óbolo caritativo y encontrará en dicha reunión un rato de verdadero agrado.

Funerales del señor don Enrique S. Pastor.—

Se llevaron a efecto últimamente los funerales del señor don Enrique S. Pastor, prestigioso miembro de la sociedad de Concepción.

Al sepelio de sus restos, que revistió especial solemnidad, asistió una selecta y distinguida concurrencia.

Antes de inhumarse sus restos usaron de la palabra los señores Víctor G. Bunster, a nombre del Partido Liberal; Alberto Coddou, a nombre de la Asamblea Radical; José del C. Soto, a nombre del Partido Demócrata; Belisario Campo, a nombre de la Sociedad Agrícola del Sur; don Emilio Grant, a nombre de la Sociedad Vinícola, y don Marcos Serrano, a nombre del pueblo de Tomé.

La muerte del señor Pastor ha sido profundamente sentida en la provincia de Concepción.

Beneficio.—

En la tarde de hoy se llevará a efecto, en el Teatro Septiembre, la función a beneficio de la Escuela Nocturna para obreros que sostienen los alumnos del Instituto Nacional.

No dudamos que nuestra sociedad y muy especialmente los ex-alumnos de este establecimiento, concurrirán a esta fiesta contribuyendo así al éxito mismo de ella, que bien lo merecen sus organizadores, dados los nobles fines que persiguen.

Residencias.—

El teniente 1.o de la Escuela Militar, señor Gaspar Mora Sotomayor y esposa, señora Parada de Mora, han fijado su residencia en calle del Ejército número 785.

—El señor Jaime Larraín García-Moreno y señora Elena Valdés de Larraín, han fijado su residencia en Moneda 663.

—Ha llegado de Viña del Mar, a pasar la temporada de invierno, en esta ciudad, el señor don Arturo Latorre Moreno, y ha fijado su residencia en la calle de Nataniel número 405.

—El doctor Ernesto Green O. y señora han fijado su residencia en San Martín 509, esquina de Catedral.

Señores Arquitectos
y Constructores

OFRECEMOS

Roble de 4½ y 5 varas, a $ 0.12½ centavos pie cuadrado.

Roble de 6 varas, a $ 0.15 centavos pie cuadrado.

DESVIO GANDARILLAS
San Borja N.o 163. - Teléfono N.o 263, Estación
4608-17-f

A. Chiriboga Navarro
DENTISTA
Estudios en Europa
CATEDRAL 1290
21-f

Funerales.—

Privadamente se efectuaron los funerales del señor Carlos Vergara Montiel.

Paperchase.—

Siguiendo el programa trazado por el Directorio del Club Nacional de Paperchase al iniciar su temporada deportiva, en orden a realizar mensualmente un ''meet'', bien informados podemos anunciar que el que corresponde al presente mes se llevará a efecto el Domingo 23, habiéndose elegido el sector de Apoquindo, para cuyo objeto se dispone de los hermosos fundos de los Reverendos Padres Domínicos y el de propiedad del señor Adolfo Mujica, los que han sido facilitados por sus propietarios con toda gentileza.

El Directorio ha nombrado la comisión de cancha, siendo formada por los señores Eduardo Mujica, Jorge Orella y Agustín Correa A., cuya preparación en esta materia es por demás conocida, lo que hace auspiciar un hermoso recorrido, en el cual, los numerosos socios que componen la institución podrán lucir sus condiciones de experimentados jinetes.

Se nos informa que a esta reunión asistirán algunos miembros del Cuerpo Diplomático con sus familias, delegaciones de los clubs de Paperchase ''Sector Santiago'' y ''Deutscher Sport Verein'', como asimismo representaciones de los Regimientos de armas montadas.

Una banda militar amenizará como es costumbre, el almuerzo, que será servido en un pintoresco lugar próximo a la corrida.

A los señores socios y adherentes se nos pide rogarles se apresuren a retirar sus insignias en la secretaría del Club, Compañía número 1034.

CURSO RAPIDO

El de 5 a 7 de la tarde, para caballeros y señoritas se inaugura el 15 del presente. No deben perder la oportunidad las personas que no pueden hacerlo de noche.

El 30 del actual se abre el curso para los cuatro bailes nuevos y de última novedad. Inscripciones diarias.

Hago clases a domicilio desde 3 personas.

PUENTE 769

Olympia

Patisserie et Confisserie Francaise

HUERFANOS 1043|45. — TELEFONO INGLES 5096

JUNIO 13

San Antonio

Gran surtido en postres de todas clases, canastillos, piezas, etc.

Bombones y chocolates finos.

Se atiende toda clase de pedidos.

Abierto hasta después de la salida de todos los teatros.

Clinica Dental
— DEL —
Dr. Valenzuela Basterrica

Cinco dentistas especialistas. Cirugía de la cara y enfermedades de origen dentario. Trabajos rápidos. 8 a 12 y 2 a 7 P. M.

HUERFANOS 1616. — TELEFONO 1642. 8-g

CHANCACA TRUJILLO
DE CLASE SUPERIOR
Ofrecen para entrega inmediata
Hörmann y Cía. BANDERA 559
4213-20-f

EL TESORO DE LA
JUVENTUD

El mejor regalo que se puede hacer a un niño

ABREVIATURAS
ACERO
ACERTIJOS
AEROPLANOS
AEROSTACION
AFRICA
AGRICULTURA
ALBAÑILERIA
ALCAZAR
ALFARERIA
ALHAMBRA
ALIMENTACION
ALUMBRADO
AMERICA
ANATOMIA
ANIMALES
ARQUITECTURA
ARGENTINA
ARQUEOLOGIA
ARTILLERIA
ASIA
ASTROLOGIA
ASTRONOMIA
AUTOMOVIL
AVES
AVIACION
AVICULTURA
AZUCAR
BACTERIOLOGIA
BANDERAS
BASE-BALL
BELLAS ARTES
BIBLIOGRAFIA
BIOGRAFIA
BIOLOGIA
BOLOS
BORDADO
BOTANICA
BUQUES
CABLES
CARPINTERIA
CERAMICA
CERRAJERIA
CETRERIA
CINEMATOGRAFIA
CIRUGIA
COMEDIAS
COMERCIO

Cómo se hizo "El Tesoro"

''El Tesoro de la Juventud'' ha sido hecho por una niñita. Un día se acercó esta niñita a su padre y le hizo tantas preguntas acerca del mundo que la rodeaba, que su papá, a pesar de que era un famoso escritor, se vió confuso para poder satisfacerlas todas, y en vista de ello, no le dijo, como hacemos a veces los mayores: ''Estoy ocupado ahora, hijita, vete por ahí a jugar; cuando tú seas mayor sabrás todas estas cosas'', sino que se dijo: ''Esta divina curiosidad debe ser satisfecha, porque el ansia de averiguar es la semilla del saber''; y determinó entonces hacer un libro que contestase todas aquellas preguntas. Se consultó con otros padres y con muchos educadores y convinieron hacer una obra para los niños que tratase sobre todas las cosas del mundo, en el que pudieran encontrar todo lo que quisiesen saber, expuesto en lenguaje que todos pudieran entender.

Comenzando con las respuestas de las preguntas que salen de los mismos labios de los niños, los redactores pronto llegaron a comprender que muchas preguntas, principalmente en las ciencias, dependen unas de otras y que, por tanto, era absolutamente necesario establecer un sistema de relaciones entre todas y de este modo nació la ''Enciclopedia de Conocimientos''. Todas las grandes divisiones del saber fueron desarrolladas bajo la forma de una lectura deliciosa, intercalándole entretenimientos y diversiones, de modo que este trabajo único, ''el epítome del universo'', pudiera satisfacer todas las necesidades de la mente de un niño o un joven. Una vez hecho esto, se procedió a hacer un completo índice, con lo cual puede decirse que se ha convertido en una enciclopedia verdadera, si no en la forma, sí por ser el más sencillo resumen del saber humano.

En vista de haber sido aceptada esta obra con gran beneplácito por cuantos la han visto y que su fama crece cada día más, se ha encontrado necesario hacerla en diferentes lenguas, por lo que el proyecto se ha convertido en internacional. El castellano, por su puesto, ha sido elegido inmediatamente como el medio de llegar más pronto al mayor número de hogares de una raza esparcida sobre dos continentes.

Un nuevo elemento de educación

Ni la escuela ni el maestro pueden por sí solos educar a nuestros niños. La educación comienza en el momento que un niño abre los ojos y termina únicamente cuando ya viejo los cierra por última vez.

Pedimos una cosa imposible cuando queremos que una escuela se haga cargo de nuestro niño o niña por unas cuantas horas al día y en unos pocos años nos lo devuelva con una mente desarrollada y muchos conocimientos útiles, esto es, una mujer o un hombre educado. La verdadera misión del maestro es poner al niño en camino de educarse él por sí mismo. La educación es un asunto puramente personal, individual, en la que el maestro es solamente un factor. La vida del hogar y la consideración en que el niño tenga la escuela, son casi tan importantes como la parte que representa el maestro. Cuanto más preparación lleve el niño a la escuela, más y más pronto aprenderá lo que en ella se le enseña.

El niño que tiene los ojos abiertos a todas las maravillas del mundo, que tiene algunos conocimientos de los secretos de la naturaleza, será capaz de hacer rápidos progresos cuando comience a estudiar las ciencias. Si ya sabe algo de los buenos autores y sus obras y puede entender las citas históricas y geográficas, su interés en este estudio será más vivo que el de su compañero, para quien los nombres de grandes autores y los grandes hechos no le son más que una pesada carga insoportable, muy difícil de dominar. La geografía y la historia no son una pura colección de nombres y fechas sin valor significativo y fáciles de olvidar para un niño o niña ya familiarizados con los países que se describen en los cuentos de viajes y aventuras, biografías de grandes hombres y mujeres, y en las interesantes historias de la vida de los pueblos, sus costumbres, sus vestidos, y el modo cómo se ganan la vida.

El más conveniente de los libros y el más elegante

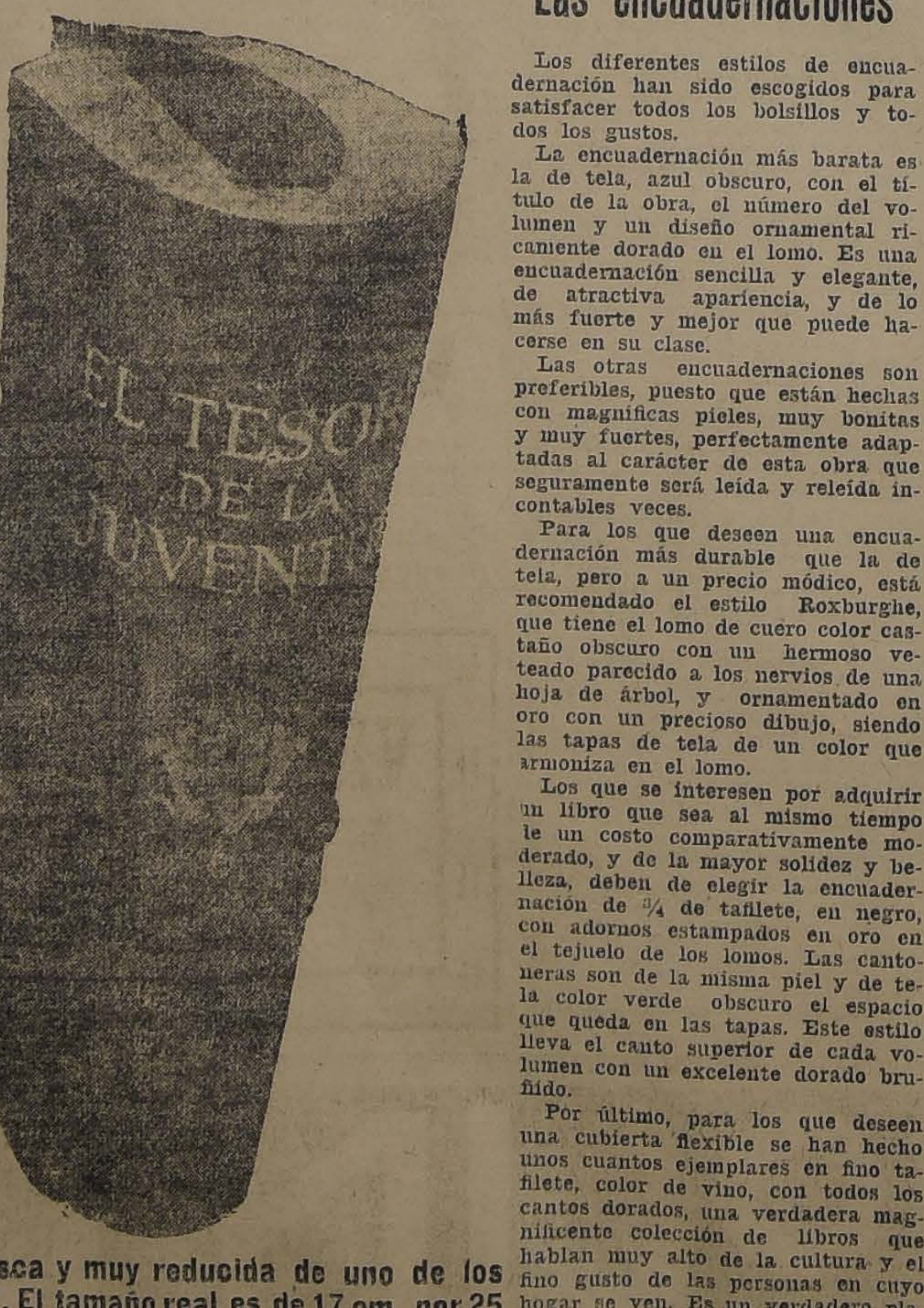

Encuadernación de tafilete completo flexible

Reproduccion tosca y muy reducida de uno de los lomos del "TESORO". El tamaño real es de 17 cm. por 25

Las encuadernaciones

Los diferentes estilos de encuadernación han sido escogidos para satisfacer todos los bolsillos y todos los gustos.

La encuadernación más barata es la de tela, azul obscuro, con el título de la obra, el número del volumen y un diseño ornamental ricamente dorado en el lomo. Es una encuadernación sencilla y elegante, de atractiva apariencia, y de lo más fuerte y mejor que puede hacerse en su clase.

Las otras encuadernaciones son preferibles, puesto que están hechas con magníficas pieles, muy bonitas y muy fuertes, perfectamente adaptadas al carácter de esta obra que seguramente será leída y releída incontables veces.

Para los que deseen una encuadernación más durable que la de tela, pero a un precio módico, está recomendado el estilo Roxburghe, que tiene el lomo de cuero color castaño obscuro con un hermoso veteado parecido a los nervios de una hoja de árbol, y ornamentado en oro con un precioso dibujo, siendo las tapas de tela de un color que armoniza en el lomo.

Los que se interesen por adquirir un libro que sea al mismo tiempo de un costo comparativamente moderado, y de la mayor solidez y belleza, deben de elegir la encuadernación de ¾ de tafilete, en negro, con adornos estampados en oro en el tejuelo de los lomos. Las cantoneras son de la misma piel y de tela color verde obscuro el espacio que queda en las tapas. Este estilo lleva el canto superior de cada volumen con un excelente dorado bruñido.

Por último, para los que deseen una cubierta flexible se han hecho unos cuantos ejemplares en fino tafilete, color de vino, con todos los cantos dorados, una verdadera magnificente colección de libros que hablan muy alto de la cultura y el fino gusto de las personas en cuyo hogar se ven. Es un verdadero placer tener estos libros en las manos.

COSMOLOGIA
COSTURA
CROCHET
CRIPTOGRAFIA
CRONOLOGIA
CROQUET
CUBA
CUENTOS
CURTIDO
CHILE
DAMAS
DESCUBRIMIENTOS
DESIERTOS
DIBUJO
DOMINÓ
DRAMA
DULCERIA
ECONOMIA POLITICA
ELECTRICIDAD
ENCAJES
ENIGMAS
ENTOMOLOGIA
ENTRETENIMIENTOS
ESCULTURA
ETICA
ETNOGRAFIA
EUROPA
EXPERIMENTOS

Exposiciones de "EL TESORO"
Av. Pedro Montt No. 4
VALPARAISO
y 27, Pasaje Matte,
SANTIAGO

FABULAS
FAROS
FERROCARRIL
FISICA
FISIOLOGIA
FLORES
FOOTBALL
FOTOGRAFIA
FRANCES
GEOGENIA
GEOGRAFIA
GEOLOGIA
GEOMETRIA
GIMNASIA
GLOBOS
GOLF
HEROICIDADES
HIGIENE
HIMNOS NACIONALES
HISTORIA
HISTORIA NATURAL
HONGOS
HORTICULTURA
ICTIOLOGIA
IDIOMAS
IMPRENTA
INDUMENTARIA
INDUSTRIA
INGENIERIA
INGLES
JARDINERIA
JUEGOS
LAWN-TENNIS
LEYENDAS
LITERATURA
LOCOMOTORA
LOGICA
MAMIFEROS
MAPAS
MARINA
MECANICA

Veinte Razones

Por las cuales cada familia debe poseer el ''Tesoro''.

1. Porque es la mejor obra educativa para los niños publicada hasta ahora.

2. Por que es la obra educativa más interesante que existe.

3.o Porque este libro contiene aquella parte de la sabiduría de todos los tiempos que al niño y al joven importa saber, expuesta con palabras que ellos puedan entender, y de tal modo que los fascinan.

4. Porque responde a cualquier pregunta que pueda hacer un niño.

5. Porque los redactores y autores que han contribuído a esta obra han hecho que lo que un niño o un joven desea saber y lo que debe saber, sean idénticos.

6. Porque ha sido preparado y escrito por hombres que conocen de modo profundo la mente del niño, y saben explicar las cosas que al niño importa saber de manera comprensible e interesante.

7. Porque es leído por los niños y las niñas con interés y tanto sus páginas como sus grabados son tan atractivos, que el niño no solamente pasa el tiempo agradablemente entretenido, sino que inconscientemente está absorbiendo los más útiles conocimientos.

8. Porque ha recibido la alabanza espontánea de personas competentes: pedagogos, profesores, hombres y mujeres de profesión y negocio y muchos miles de padres en general.

9. Porque cuenta con la aprobación unánime de los mismos niños; y un libro educativo que al par que deleita es instructivo, es el ideal de padres y maestros.

10. Porque aparta la atención del niño de la literatura vulgar y su malsana influencia; y les ofrece en cambio, años de lectura, estudio y recreo de la clase que los maestros, y cuantos se interesan por el bienestar del niño, aprueban.

11. Porque ayuda a descubrir la verdadera vocación del niño, para ciencia, arte, literatura, comercio o mecánica.

12. Porque no es un libro exclusivo para niños sino que interesará y proporcionará conocimientos a la familia entera, ya sean jóvenes o ancianos.

13. Porque es la única obra educativa que, a modo de eslabón, une la vida del hogar con la de la escuela.

14. Porque desarrollará en el niño un buen gusto de literatura.

15. Porque contiene la colección más numerosa de grabados interesantes e instructivos—7,500 ilustraciones, muchos en colores.

16. Porque cada uno de sus grabados cuenta una historia o ilustra un hecho de tal manera que es imposible olvidarlo.

17. Porque está arreglado de tal manera que el niño puede encontrar al instante cualquier cosa que desee saber, o las respuestas a cualquiera de sus preguntas.

18. Porque está impreso admirablemente, en papel fino, en un carácter de letra clara y legible, encuadernación atractiva y práctica, en una palabra, una obra que embellecerá cualquier biblioteca.

19. Porque aún con más costo no puede proporcionarse a los niños de una familia ni más provecho ni más placer.

20. Porque puede comprarse con un ahorro de diecisiete centavos diarios durante un período limitado.

Oferta introductoria

El editor del ''Tesoro'' sabe que basta examinar este libro, siquiera sea a la ligera, para sentir el deseo de adquirirlo. Y su convicción de que es así le ha decidido a recurrir a un modo original de propaganda: el de poner en circulación un número limitado de ejemplares de la obra, a precio reducido, que, vendidos en muy poco tiempo, sea cada uno de esos ejemplares como un centro propagador de las positivas excelencias del ''Tesoro''.

Y más aún: a fin de que la venta de esas primeras colecciones sea lo más rápida posible, y puedan llegar a hogares de toda clase y condición, además de fijar un precio provisional sumamente bajo, pueden los que así lo deseen, pagar ese precio reducido mediante varias entregas sucesivas de pequeñas cantidades mensuales.

Pero esos ejemplares pueden durar muy poco tiempo y será completamente imposible vender más que el pequeño número reservado para la venta introductoria a este precio especial.

Cada día aumenta el precio del papel, de la tela, el cuero y de todos los materiales que entran en la manufactura de los libros y será absolutamente necesario aumentar el precio de la obra una vez agotada de la edición introductoria.

Así es que solamente los que pidan sus colecciones sin demora pueden tener la seguridad de obtenerla al bajo precio de esta oferta.

Otras dos cosas han influído mucho en hacer que el precio del ''Tesoro'' será muy módico aún cuando la venta introductoria termine y se venda en un precio más elevado, y son las siguientes:

1.o—Para la venta en la América Latina se imprimió un número de ejemplares muy crecido reduciendo así en gran parte el costo del papel, impresión, encuadernación, etc.

2.o—El ''Tesoro'' se vende por el Editor directamente al público, ahorrándose así al comprador las ganancias de los intermediarios.

La oferta actual, por lo tanto, presenta una oportunidad única, pero una oportunidad transitoria que durará muy poco tiempo y que será perdida para siempre por el que se demore.

MEDICINA
MEXICO
METALURGIA
METEOROS
METRICA
MICROBIOS
MINAS
MINERIA
MINERALOGIA
MITOLOGIA
MODELADO
MONUMENTOS
MONEDA
MUSICA
NATACION
NAVEGACION
NOVELA
OCEANIA
OFICIOS
OPTICA
ORNITOLOGIA
PALEONTOLOGIA
PAPEL
PASATIEMPOS
PECES
PELETERIA
PENSAMIENTOS
PERFUMERIA
PESCA
PINTURA
PLANTAS
POESIA
POLO
PRESTIDIGITACION
PROBLEMAS
PSICOLOGIA
PUENTES
QUIMICA
RADIO
REPTILES
RETORICA
RIOS
ROMPE-CABEZAS
SISTEMA METRICO
SOCIOLOGIA
SUBMARINOS
TABACO
TEJIDO
TELEFONO
TELEGRAFO
TIERRA
TIPOGRAFIA
TOPOGRAFIA
URUGUAY
USOS Y COSTUMBRES
VEHICULOS
VIAJES
VIDRIERIA
VOLCANES
ZAPATERIA
ZOOLOGIA

Recortar y remi
hoy mismo

Para reservar una colección

Si usted no puede visitar la exposición del ''Tesoro'', en la Avenida Pedro Montt 4, Valparaíso; y Pasaje Matte 27, Santiago, inmediatamente, la mejor manera de evitar disgustos y demoras será mandar el cupón inserto al lado, con el pago inicial, para ordenar se le reserve una colección hasta que usted decida sobre el estilo de la encuadernación que prefiere. El dinero se le devolverá en seguida si usted se decide a no comprar el ''Tesoro'' después de haber examinado el catálogo que se le mandará al recibir el cupón.

FECHA ....

W. M. JACKSON.

CASILLA 3987, SANTIAGO

Incluyo $ 20.— Sírvase reservarme una colección complet
EL TESORO DE LA JUVENTUD y enviarme el folleto de cie
ginas titulado "Lso Preguntones", que es una muestra exacta
libro, su tamaño, tipo de letra, impresión, grabados, etc., y
seleccionar el estilo de encuadernación que yo prefiera. Qu
entendido que usted me devolverá el dinero en seguida si yo deci
no comprar la obra después de examinar el folleto.

NOMBRE ....

PROFESION U OCUPACION ....

CALLE Y NUMERO ....

CIUDAD ....

-Alhambra-

Hoy, en Especial y Noche, se exhibe, a pedido general, la imponente película IVAN, segunda de la serie iniciada con "El Gran Galeoto":

Los Pecados de la Ambición

Película que fustiga a todos los que medran al amparo de la hipocresía y de las conveniencias sociales. Obra recomendada por el Comité de la Censura de Nueva York, como película de la más sana moral educativa.

Mañana VIERNES SINFONICO DE MODA. Programa musical extraordinario. — En la nocturna, a las 9.20: Estreno super extraordinario:

FOX :: Hermana contra Hermana

Presentación de **VIRGINIA PEARSON**, la actriz de los ojos más hermosos y enigmáticos. Historia descriptiva y sensacional del medio ambiente, cuyo poder destructivo modela víctimas inocentes.

¡REMEMBER!

El próximo Domingo, en nocturna, se presentará de nuevo, más hermosa y más elegante que nunca

Mme. ROBINNE

en su última creación:

Luchas del Hogar

ES INUTIL

La impaciencia produce su alteración nerviosa. Por lo mismo Ud. no encontrará otro lenitivo hasta el día del estreno de

El Guante de la Muerte
o
LA MANO OCULTA

TEATRO VICTORIA: Especial: VICISITUDES DEL AMOR. — Noche, a las 9.30: FIN DE LOS MISTERIOS DE PARIS.

TEATROS

Teatro Santiago. — Sigue contando con mucha concurrencia el ilusionista chino Li-Ho-Chang, cuyo programa de experiencias se hace cada día más interesante. Entre las diversas pruebas que repitió anoche fué muy aplaudida El Arca de Noé, que ejecuta con mucha limpieza y rapidez.

El acto titulado La Caja Diabólica, fué también ejecutado con habilidad por Li-Ho-Chang, y alcanzó aplausos.

Miss Olivia realizó varias bonitas pruebas de malabarismo y prestidigitación.

Para esta noche se anuncia un variado programa de experiencias, entre las cuales hay dos de atractivo tituladas: El Baul de las Naciones y El Saludo a las Naciones. Además, Miss Olivia ejecutará nuevamente el acto del Baño de Neptuno.

Teatro Novedades.— Hoy inaugura la compañía Pepita Sirvent una sección especial a las 6.15, dedicada a las familias que no pueden concurrir por las noches. Los programas anuncian en la sección Especial la bonita zarzuela Los Diplomáticos y tonadillas por Pepita Sirvent. Para la noche, la zarzuela en un acto "La Leyenda del Monje" y acto de Variedades por Elvira Pinos, Rogel Retes y Pepita Sirvent.

Velada artística en honor de la señorita M. Antonieta Castro.—El próximo Sábado a las 6 P. M., se llevará a cabo en la sala del Septiembre, la función de gala en honor de la distinguida danzante señorita M. Antonieta Castro.

Para la realización de esta velada se ha confeccionado un interesante programa en el que figuran artistas como la señorita Lidia Montero, Mercedes Neuman, Teresa Parodi, Marta Runge, que han aportado desinteresadamente su concurso.

La señorita Antonieta Castro ejecutará hermosos números que serán nuevos triunfos que agregar a los ya cosechados.

Las localidades han sido muy solicitadas, pudiéndose obtener las restantes en la boletería del teatro, el día de la función.

Teatro de La Comedia.— Bastante concurrencia, a pesar de la lluvia, asistió anoche al Teatro de La Comedia. Se puso en escena "Pueblecito", la hermosa comedia de Armando Moock, que sigue obteniendo el mismo clamoroso éxito del primer día. El autor fué llamado a escena al final del segundo acto y se vió obligado a agradecer de palabra la manifestación que se le hacía (!).

—Para hoy se anuncia en vermouth la sentida comedia de Hugo Donoso, "Los Payasos se van".

La función nocturna será en honor del campeón mundial de la Marathon, Juan Jorquera. Esta función ha sido solicitada por la Sociedad Unión Teatral de Valparaíso, la que se hará representar por una comisión para entregar a Jorquera una medalla de oro. La comisión que se trasladará a Santiago la forman los señores Pedro Quiroz, Ambrosio Rosales, Joaquín Pinto y Luis Soto.

En esta función de gala se pondrá en escena por cuarta vez, "Pueblecito", la bonita comedia de Armando Moock, que ha sido el mejor éxito de la temporada. No dudamos que esta noche el teatro de la Comedia se verá muy concurrido.

Conciertos

El de ayer en el Unión Central.—Ayer tarde, cumpliendo lo anunciado, tuvo lugar en el Unión Central el concierto vocal anunciado por la distinguida cantante señorita Emita Ortiz.

La señorita Ortiz es chilena, como lo dejamos dicho, y como también es sabido de nuestro público, y por esto, y también por sus condiciones de artista y de cantante, es por lo que nos encontramos movidos, desde luego, a aplaudir sin reservas su actuación, tanto más cuanto que ella sola ha sido capaz de llenar un programa ecléctico que logró interesar vivamente al público asistente.

La señorita Ortiz es poseedora, desde luego, de un temperamento innegable: es ante todo una artista y el arte siempre se impone, tanto más cuando va refundido en una naturaleza capaz de penetrarlo y de verterlo así a un público predispuesto a sus emociones.

Quisiéramos hacer, sin embargo, algunas reservas, siempre movidos por el interés de unir lo útil a lo agradable, y éstas serían, sin duda alguna, relacionadas con la emisión vocal y con la vocalización de la señorita Ortiz. Cuidando un tanto más, esta última y evitando cierta nasalidad en la emisión, la señorita Ortiz conseguiría corregir un detalle que, en cierto modo, puede llegar a serle desfavorable.

Sin embargo, como lo dejamos dicho, Emita Ortiz es poseedora de méritos incontestables. Así lo comprendió el público, que le tributó nutridos y calurosos aplausos al finalizar cada uno de los números de su programa.

Fué acompañada al piano por el distinguido concertista señor Alberto García Guerrero.

Concierto Osvaldo Rojo. — Para el Miércoles 19 se ha fijado la fecha del primer recital de piano de los dos únicos que nos ofrece realizar nuestro compatriota Osvaldo Rojo.

El programa de este recital estará formado exclusivamente con obras de Chopin, y se efectuará en el Teatro Unión Central, a las 6 P. M.

Liga Chilena de Profesores de Orquesta.— Cítase a sesión a los socios para el Sábado 15 del presente a las 3 P. M., en los salones de "El Diario Ilustrado".

Se ruega la asistencia, por haber asuntos de importancia que tratar.

Notas líricas italianas

El ''Constanzzi'' de Roma

Un telegrama de Roma anuncia que se clausuró el 2 de Junio la temporada del teatro ''Constanzzi'', única gran temporada lírica realizada este año en Italia. No han sido pocos los esfuerzos que ha debido realizar Emma Carelli, la inteligentísima directora, para desarrollar en los momentos actuales un repertorio interesante con un elenco seleccionado; pero numerosos y brillantes éxitos artísticos y financieros han venido a recompensar sus tareas.

En ciento veinticinco funciones se han hecho 19 obras distintas, entre ellas ''Falstaff'', ''Rondine'', Mefistófeles'', ''Lodoletta'', ''Moisés'', que son los que han alcanzado a un mayor éxito produciendo al mismo tiempo las mejores entradas.

Entre los intérpretes han sobresalido Gilda Dalla Rizza; De Angelis, que en el ''Moisés'' ha sido aclamado; De Giovanni y Gigli, un tenor de voz extraordinaria.

La función última que se realizó con ''Moisés'', se ha señalado por las entusiastas aclamaciones prodigadas a los intérpretes, y especialmente a la eminente directora Emma Carelli.

Curiosidades líricas

El impuesto sobre los ingresos de los tenores

El impuesto sobre los ingresos de Caruso asciende a $ 59,000, suma que ha sido excedida por la $ 75,000, que es la que el tenor irlandés John Mc Cormack paga al gobierno de los Estados Unidos como impuesto de ingresos obtenidos de sus representaciones públicas y de sus comisiones en la venta de discos fonográficos. Estas sumas son enormes y dan una idea de la importancia de la música como ocupación lucrativa, cuando los artistas son semejantes a un Caruso o a un Mc. Cormack.

Cinematógrafos

"La Semana Cinematográfica". — Hoy sale a luz el número 6 de esta revista que dirige la señora Lucila Azagra. Trae, entre otras fotografías, las de Marujita Osborne (portada), Pina Menichelli (galería), Blanca Stagno Bellicioni, Perla White, Elena Holmes, Alla Nazimova y Clara Kimball Young. Su material de lectura es variado y abundante.

Cine Alhambra.—En la especial y nocturna se reprisa a pedido general el drama social "Los pecados de la ambición".

Esta película pertenece a la manufactura Ivan y es la segunda de la serie iniciada tan brillantemente con el "Gran Galeoto".

El argumento de esta film fustiga a todos los que se dejan dominar por la ambición. "La barca de la ambición" se lanza por los mares a la conquista de la isla de la fama, de la gloria y del dinero, con las velas desplegadas al viento, henchidas de esperanzas, pasando por sobre todas las cosas, desatendiendo clamores y anhelando únicamente en cada personalidad que lleva la satisfacción de grandes anhelos..."

Teatro Septiembre. — Tarde, función de beneficio. Noche, "El pequeño gran duque'', bonita vista de la afamada casa Vitagraph, interpretada por artistas americanos, entre ellos el famoso niño Bobby Connelly.

"El ojo submarino", la hermosa vista de la Casa Universal, se repetirá el Domingo, tarde y noche. Esta vista además de presentar maravillosas escenas bajo el fondo del mar, tiene un tema de gran intensidad dramática.

Teatro Brasil.— Hoy en la especial y nocturna se estrena la extraordinaria película intitulada "El ojo submarino", obra que, además de tener un argumento conmovedor y hermoso como pocos, tiene el atractivo de ser la más sensacional producción de los hermanos Williamson, los ilustres hombres de ciencia, inventores de la cinematografía en el fondo del mar.

Ya en "20,000 leguas de viaje submarino" se presentaron algunas escenas tomadas por ellos y que fueron justamente aplaudidas por todos los que comprendieron el magno esfuerzo que significaban. En "El ojo submarino" el procedimiento primitivo ha sido grandemente perfeccionado y las escenas se toman por medio de un enorme periscopio invertido y con ayuda de poderosísimos reflectores a vapor de mercurio. Así, mientras en la vista anterior el radio fotografiable no pasaba de 10 metros, en la que se estrena hoy se dominan panoramas submarinos hasta cerca de sesenta metros del objetivo.

Naturalmente que una obra de tal aliento ha demandado un gasto enorme. El personal completo tuvo que ser trasladado a una de las islas de las Antillas, donde el mar es más transparente que en ninguna otra parte. Una verdadera legión de negros zabullidores y de eximios nadadores fué contratada. Como esos mares están plagados de tiburones, no tiene nada de raro que en la vista haya salido reproducida una emocionantísima y real lucha entre uno de estos monstruos marinos y uno de los buzos.

El argumento no es una ficción sino la novelización de la vida misma de los hermanos Williamson. Nos cuenta su calvario en busca de los capitalistas que tuvieran fe en su invento maravilloso, adornado con una intensa historia de un amor emulador y con el cuento de un tesoro inmenso que los inventores pretendían sacar del fondo del mar.

—Mañana se estrenará "El pequeño gran duque", vista Vitagraph con la cual debuta el quequeño actor Bobby Connelly.

Teatro Electra.—Hoy estreno, tarde y noche, "Los chacales", interesante drama de aveturas, marca Exclusive, entresacada de la obra de A. Day, puesta en escena por el Hugon, interpretada por Mlle. Masidora.

Teatro Alameda. — Hoy en función nocturna, se estrenará en este concurrido teatro una vista de emocionantes aventuras "El Torbellino", es una obra en que trabaja como primer protagonista el atleta creador de "La Fiera".

Para el Sábado hay en estreno "El pequeño gran dúque", por el niño artista más famoso del mundo Bobby Counelly.

Teatro Dieciocho.—Hoy continúan los Jueves Sinfónicos de moda, cuarta y última jornada de "Los misterios de París", creación de Gustavo Serena y las aclamadas artistas Lea Giunchi y Olga Benetti. Se titula la cuarta jornada "La perla de Gerolstein".

A esta velada se agregará tanto en la tarde como en la noche la comedia picaresca de la Casa Pathé "La novela de la doncella".

Mañana, función a beneficio de las Créches número 2, gran acto de concierto con el concurso del maestro Almeida.

Nocturna, estreno "Los Chacales".

Sábado, estreno Muger, "Angel y Diablo", interpretada por la malograda Florencia Labadie.

Garden Theatre.—Se verifica en este teatro el décimo Jueves de Moda. Tanto en la especial como en la nocturna serán estrenadas las series 13, 14, 15 y 16, fin del romance de amor y drama de aventuras misteriosas y enigmáticas, interpretado por Grace Cunard y Francis Lord, titulada "La máscara roja". Estas series se titulan "El asalto". "Los monstruos aéreos". "La señal flotante" y "Prisionero de amor".

Mañana Viernes, en la tarde y en la noche, será estrenado el poema marca Fox, titulado "Amor de madre".

El Sábado en la especial, "El Torbellino".

Teatro Excelsior.—Hoy se exhibe en este teatro la gran película "El ojo submarino", emocionante drama de amor, fotografiado en el fondo del mar.

Mundial Cinema.—Plaza Almagro —Estrena en la función de hoy la producción de la Casa Fox "El gran Galeoto" o "Lenguas perniciosas", drama del inmortal escritor José de Echegaray.

Para mañana, anuncia este teatro la película "El ojo submarino".

American Cinema.—Para hoy tiene anunciado este teatro el estreno en el barrio de la gran película de la Casa Pathé, interpretada por artistas de la Comedia Francesa, titulada "La casa de las muñecas".

Para mañana se anuncia la película titulada "El ojo submarino".

Teatro Delicias.—Para hoy anuncia este teatro una función a benecio de las escuela que sostiene la 11.a Comisaría, en la que se pasará un programa escogido.

En la especial, se anuncia la película titulada "Inspiración", interpretada por la célebre Andray Mundson.

Teatro Atenas.—Este teatro anuncia para hoy el estreno en el barrio de la hermosa película interpretada por Mary Miles Minter, titulada "Maruja la ladronzuela".

Para mañana, está anunciada la película nacional "Todo por la Patria".

HOY - Noche - SETIEMBRE - De la Casa Vitagraph

El Pequeño Gran Duque

Bonita vista por notables artistas y el famoso niño BOBBY CONNELLY.

Domingo, Tarde y Noche: EL OJO SUBMARINO. Esta vista, además de presentar maravillosas escenas bajo el fondo del mar, tiene un sentido tema de amor.

MAÑANA, TARDE Y NOCHE. — SERIES 7, 8 Y 9 DEL

AS ROJO

Nuevas sensacionales hazañas por MARIA WALCAMP

TEATRO BRASIL. - Sala confortablemente calefaccionada.-
Hoy, tarde y noche. - Platea, $ 2.00

EL OJO SUBMARINO

La magna vista calificada por el Presidente Wilson como la 8.a maravilla del mundo y como el más alto exponente del genio yankee. Fantásticas pero reales escenas en el fondo del mar, tomadas por el procedimiento perfeccionado de los hermanos Williamson en el Mar Caribe, con ayuda de los más famosos buzos y entre monstruosos tiburones. El argumento es la más rara y apasionante novela de amor enérgico y emulador.

MAÑANA, TARDE Y NOCHE

EL PEQUEÑO GRAN DUQUE

Presentación de la linda Peggy Hyland y del niñito Connelly.

EL SABADO, 3.a función de

EL AS ROJO

La 2.a función se da el Domingo en matinée.

OLYMPIA

HUERFANOS 1043/45

El establecimiento predilecto de la Sociedad.

Todos los días five o clock tea, de 3½ a 5½ P. M.

Hoy, a las 5½ P. M., tanda selecta. Acontecimiento teatral. Estreno del drama sentimental

LA PEQUEÑA SOMBRA

Interpretado por la simpática artista Blanca Camachi.

ROSS' CERTIFIED
SOAP

JABON CERTIFICADO DE ROSS

MEDICINAL E HIGIENICO

EXQUISITAMENTE PERFUMADO

El Jabón Certificado de Ross conserva su dureza y su perfume hasta el final de la pastilla. Ud. observará los efectos curativos de este Jabón usándolo diariamente, su cutis se suavizará, hace desaparecer las manchas, barros y espinillas, las quemaduras producidas por el sol, en una palabra mejora notablemente el cutis.

Por sus cualidades medicinales y antisépticas, se considera como cosa indispensable en el hogar.

Fíjese Ud. que cada Jabón debe obtener estampada la misma marca de las Píldoras de Vida del Dr. Ross, sus fabricantes.

The Sydney Ross Company, lo garantizan

DE VENTA EN TODAS PARTES.

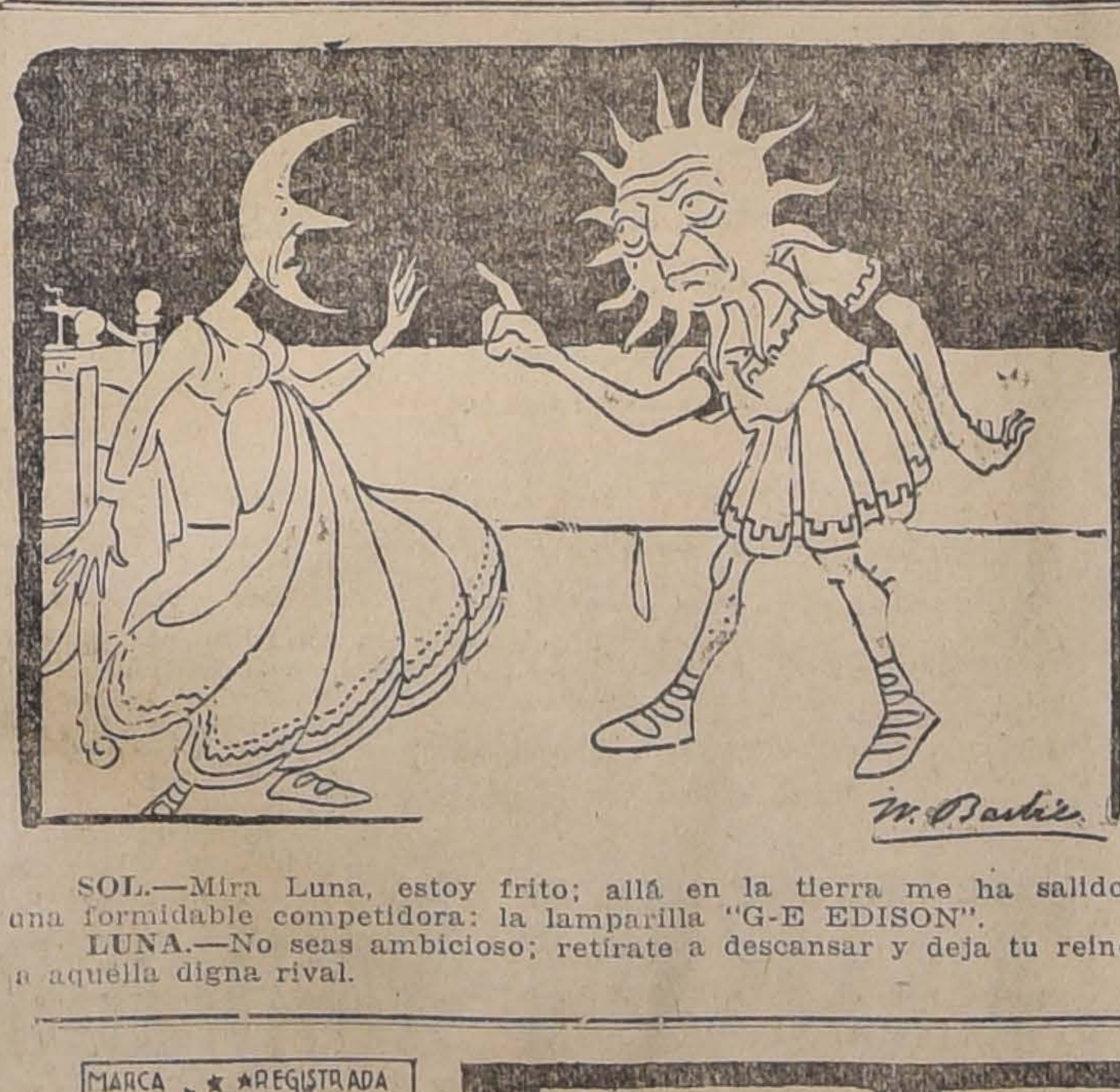

SOL.—Mira Luna, estoy frito; allá en la tierra me ha salido una formidable competidora: la lamparilla "G-E EDISON".

LUNA.—No seas ambicioso; retírate a descansar y deja tu reino a aquélla digna rival.

Certificado

DR. J. S. PALMER,
New York U. S. A.

"**Certifico:** que durante más de
" dos años he usado la **Inyección**
" **Americana Ideal** en el tratamien-
" to de enfermedades de las vías
" urinarias de ambos sexos, en el
" Instituto a mi cargo, **con resul-**
" **tados sorprendentes, llegando a**
" **comprobar que en los casos de**
" **gonorreas, este medicamento pro**
" **duce completa mejoría en sólo**
" **tres o cuatro días, siendo cura-**
" **bles, con la misma eficacia, todos**
" **los casos de blenorragias, sólo**
" **en el doble del tiempo señalado,**
" según consta de más de 4,000
" boletines que existen archivados
" en este establecimiento El pre-
" sente lo doy a solicitud de los
" fabricantes para los fines que
" les convengan.
" (Firmado): DR. PALMER."

Con un sólo frasco tendrá Ud. la medicina completa de su enfermedad.

De venta en la Botica Bristol, Ahumada 323; y por mayor y menor en la Casa Fellers, Bandera 767, únicos representantes para Sud-América. — Para pedidos postales contra reembolso, de provincias, dirigirse al gerente de la Casa Fellers, Casilla 2111. 14-f

SI UD. USA EL

JABON TESORO

tiene que haber notado que su cutis es hoy más suave y mas hermoso que cuando usaba de otra clase.

El Jabon TESORO

es muy fino, hace bien al cutis porque es muy puro, tiene rico aroma y su uso produce satisfación.

4166-18-f

¿QUIÉN ES? El Misterio de los Misterios

El hombre más famoso. :: El que tiene intrigado a todo Santiago. :: :: Sus aventuras dan mucho que hablar.

EL HOMBRE DE LA PERA NEGRA

Gran película en 15 series. 5 Noches. :: Se pasará en todos los Teatros de Santiago 4261-14-f

AVISOS DE CRONICA

TEATRO DE LA COMEDIA

HUERFANOS ESQ. MORANDE
Compañía Chilena de Comedias
BAGUENA-BUHRLE
HOY JUEVES 13 DE JUNIO DE 1918, HOY
VERMOUTH a las 6.30 P. M.
LOS PAYASOS SE VAN
NOCHE, a las 9.30 P. M.
Gran función de gala
a la cual asistirá la Sociedad Unión Teatral de Valparaíso para entregar una medalla de oro al campeón mundial **JUAN JORQUERA**.
Subirá a escena la comedia en 3 actos de A. Mook
PUEBLECITO

TEATRO SANTIAGO

Empresa Teatral del Pacífico
HOY JUEVES 13 de JUNIO de 1918
¡¡Sigue el grandioso éxito!!
del notable ilusionista, príncipe chino
LI-HO-CHANG
en su artístico acto
EL BAÑO DE NEPTUNO
y de la bellísima y escultural artista norte-americana
OLIVIA ZENOR
A las 9.15 P. M.
Nuevas y sensacionales experiencias
Precios, los de costumbre. Véase programas.

TEATRO ALAMEDA

HOY TARDE Y NOCHE

FOX presenta el estreno de una nueva creación del gran actor y atleta GEORGES WALSH

EL TORBELLINO

El creador de "La Fiera" es hoy admirablemente secundado por ELENA MORTON y ANA LUTHER, artistas que aseguraron su vida en un millón de dólares antes de interpretar los papeles principales que encarnan en esta soberbia film.

Alfredo Fanta DENTISTA
Bandera 537
Consultas: 8 a 1

GALVARINO PONCE
DENTISTA
Cirugía y enfermedades de la boca, Bandera 537. Teléfono 776.

J. Denis Lay Dentista
AHUMADA 68

Vidrios Planos

Colocamos y vendemos vidrios de todas clases a los precios más bajos que hay en plaza.

Sírvase pedir presupuestos a esta Casa.

PIMTEIN HNOS.

COMPAÑIA 2015, FRENTE PLAZA BRASIL. — TELEFONO 781

NOTA.—Atiende pedidos de provincias.

TE CRUZ AZUL

Tc TÉ TÉ TÉ

VINO SANTA ELENA

Blanco exquisito para ostras.
Tinto fino para banquetes.
Vinos para familias.
Reparto rápido.
Pídase en el centro, a Bandera 176.

ALFREDO BLANCHARD

TE CLUB DE LA UNION

MARCA REGISTRADA

PARAMOUNT

MARCA REGISTRADA

INFORMACIONES DEL EXTRANJERO

SERVICIO DE NUESTROS CORRESPONSALES ESPECIALES, de The Central and South American Telegraph Co., via Colón, de la Agencia Havas y de la Agencia Americana

LA GRAN GUERRA

En las líneas de Francia y Bélgica se continúa luchando con ardor

EN EL FRENTE OCCIDENTAL

La contra-ofensiva de los franceses

Mil prisioneros y numerosos cañones quedan en poder de los aliados.--Comentarios de los diarios londinenses.

LONDRES, 12.— Los diarios comentan los últimos acontecimientos de la gran batalla y no tratan de disminuir la cantidad de terreno ganado por los alemanes; hacen notar, sí, que los alemanes están muy lejos de haber ejecutado su programa.

"The Daily Telegraph" dice:

"El hecho de tener la iniciativa, constituye para los alemanes la facilidad de escoger su matadero. El enemigo continúa en su empeño de arrojar divisiones tras divisiones, al insaciable Moloch, que las consume como en un caldero ardiente.

"Los contra-ataques se suceden rápidamente en todos los puntos en donde los alemanes han logrado avanzar un tanto, y las tropas de asalto enemigas que esperan ser relevadas después de grandes esfuerzos se encuentran cercadas y obligadas a defenderse enérgicamente de nuestros hombres".

El corresponsal de "The Daily Telegraph" en el ejército de Francia dice en una información:

"La lógica tan inhumana de la doctrina de guerra teutona, ha sido seguida con más encarnizamiento. El Lunes en la noche el general alemán Von Hutier se dió cuenta de que el éxito obtenido era tan pequeño, que podía ser confundido con un fracaso. Pero en la doctrina ortodoxa alemana, cuando se adopta un plan, y se da comienzo a su ejecución, todo cálculo de prudencia desaparece y los hombres son arrojados como torrentes, por millares, por decenas de miles, y hasta por centenares de miles, con el objeto de obtener el resultado, hasta que las pérdidas sean tales, que la detención de la ejecución del plan se imponga sola.

"La primera detención de una ofensiva en el frente de Amiens, no ha sido una excepción. Detenerse en estos momentos sería proclamar al mundo el fracaso; la alternativa era hacer frente a la masacre, empleando las reservas preparadas con anterioridad para continuar posteriormente el avance.

"Se sabe que probablemente 100 mil hombres han sido arrojados en la nueva batalla durante las últimas 24 horas y que alrededor de 25 divisiones han sido empleadas, y que seis u ocho de ellas han sido retiradas del frente, muy quebrantadas.

"Es sólo por estas prodigalidades que han obtenido un resultado, aúnque pequeño, pero inmediato".

"The Times", por su parte, dice:

"Nada más hermoso en esta guerra que las maravillosas hazañas y la encarnizada resistencia que oponen los franceses a los ataques desesperados de los alemanes.

"El enemigo hace nuevamente algunos progresos, pero a costa de precios muy terribles. En los contra-ataques los franceses avanzaron sus líneas más de dos kilómetros, al este de Mery y obtuvieron una faja de terreno sobre un frente de más de 7 millas entre Rubescourt y Belloy, que fué reconquestada por nuestros aliados.

"Mil prisioneros y varios cañones quedaron en nuestro poder. Aproximadamente, se mantuvieron en el centro, pero se replegaron los alemanes ligeramente en su derecha.

"Los informes oficiales alemanes no dicen una sola palabra de estos hermosos contra-ataques".

El corresponsal de "The Morning Post" en los ejércitos franceses dice en una reciente información:

"Es seguro que la cuestión de las reservas es ahora muy aguda en Alemania, ya que las tropas regulares han sido ampliamente provistas de hombres extraídos de los servicios auxiliares".

COMUNICADO ALEMAN

BERLIN 12 (Oficial). — La lucha fué moderada durante el día de ayer, y revivió su intensidad únicamente en ambas orillas del Somme.

Después de un bombardeo considerablemente intensificado, el enemigo atacó con grande ímpetu ayer en la tarde entre el Ancre y el Somme.

Hubo un punto en que el enemigo rompió nuestra línea avanzada, penetrando en nuestras posiciones por el camino de Corbie a Braye; pero fué obligado a detenerse, después de un leve progreso, por nuestros contra-ataques.

En el resto del frente atacado, la empresa enemiga fracasó en forma sangrienta.

Al cabo de dos días de feroces asaltos, las tropas de von Hutier han logrado su objetivo de ponernos en posesión del distrito cubierto de colinas que se extiende al suroeste de Noyon.

Divisiones francesas de la reserva, lanzadas al combate para centralizar la lucha, emprendieron furiosos contra-ataques que fueron rechazados, después de terribles encuentros.

El ala derecha de las tropas de von Oetinger se mantiene en las líneas que quitó al enemigo al sur de Assainvillers, rechazando obstinados ataques de los franceses.

Las tropas del general von Eberg, luchando en las cercanías de Courcelles de Mery y a ambos lados del camino real de Roye a Estrees Saint Denis, se apoderaron de las cumbres situadas al este de Mery, rompiendo la cuarta línea de posiciones del enemigo, que ha sido arrojado atrás del río Aronde.

A pesar de la obstinada resistencia del enemigo, las tropas del general von Schoeler, abriéndose camino a través del valle de Matz, después de apoderarse por asalto de las colinas de Marqueglise y Vignemont, empujaron al enemigo delante de sí en un asalto ininterrumpido hasta más allá de Auteuil.

Luchando continuamente, los cuerpos del general Hoffmans penetraron en las posiciones poderosamente alambradas de las alturas situadas al sur de Thiescourt.

Las laderas que corren al sur del Oise fueron tomadas por nuestras tropas, que empujaron al enemigo hasta Ribecourt.

El número de prisioneros ha aumentado a más de 10,000, los que, añadidos a los tomados por las tropas del Kronprinz Imperial desde el 27 de Mayo, hacen subir el número de prisioneros hechos en la presente ofensiva, a 75,000.

Desde el Oise a Reims, la situación no ha cambiado.

El enemigo ha renovado sus ataques al oeste de Chateau Thierry, pero ha sido rechazado con graves pérdidas.

LAS PERDIDAS SUFRIDAS POR LOS ALEMANES EN EL OESTE SON ENORMES

PARIS 12. — Un despacho recibido por la Agencia Havas desde el frente de operaciones dice:

"La batalla continúa con un furor sin igual hasta ahora. Los ataques y contra-ataques se suceden sin interrupción. Las pérdidas alemanas continúan siendo enormemente pesadas".

Los diarios de la tarde reconocen que los resultados obtenidos por los alemanes en los dos últimos días no son despreciables, pero nunca en proporción con las pérdidas sufridas.

COMUNICADO BRITANICO

LONDRES 12. (Oficial). —Un destacamento enemigo atacó durante la noche uno de nuestros puestos avanzados del bosque de Aveluy, pero fué rechazado.

Nuestras tropas efectuaron con éxito un golpe de mano contra Boyelles, e hicieron algunos prisioneros.

La artillería alemana manifestó cierta actividad intermitente durante la última noche al oeste de Lens.

COMUNICADO FRANCES

PARIS, 12.—(Oficial).—La batalla continúa entre Montdidier y el Oise.

En la izquierda, nuestras tropas, apoyadas en tanques de asalto, contraatacaron en un frente de 12 kilómetros entre Rubescourt y Saint Maur. A pesar de la resistencia de los alemanes, alcanzaron las orillas sur de Lefrettoy y se apoderaron de las alturas situadas entre Cuorcelles y Mortemer. Nuestras tropas llevaron sus líneas más de dos kilómetros al este de Merry, y reconquistaron igualmente la aldea de Belloy y el bosque de Denlis y alcanzaron la orilla sur de la aldea de Saint Maur. El enemigo sufrió pérdidas gravísimas en estas operaciones. Un millar de prisioneros alemanes quedaron en nuestro poder, además de varios cañones.

SPORTSMEN

Estuches para lunch
Canastos para lunch
Botellas Thermos
Indispensables para excursiones campestres.

Morrison & Co.
AHUMADA 65, 67 y 77
Casilla 212 SANTIAGO

UN PARTE DE LONDRES DA CUENTA DE UN EXITO DE LOS FRANCESES EN LAS VECINDADES DE LOCRE

Los alemanes continúan a la ofensiva entre Montdidier y Noyon

UNA VIOLENTA REACCION DE LOS EJERCITOS REPUBLICANOS HACE RETROCEDER A LOS ALEMANES EN UN ANCHO ESPACIO, EN UN FRENTE DE 12 KILOMETROS. — LOS FRANCESES RECUPERAN LAS ALDEAS DE MERY Y BELLOY Y PARTE DE LA DE SAINT-MAUR, HACIENDO MAS DE 1,600 PRISIONEROS

LAS TROPAS DEL KRONPRINZ SIGUEN PRESIONANDO A LOS ALIADOS HACIA EL OISE AL NOROESTE DE CHATEAU-THIERRY, LOS NORTE-AMERICANOS REALIZAN NUEVOS PROGRESOS, HACIENDO 250 PRISIONEROS

El jefe del Gabinete austro-húngaro hace importantes declaraciones sobre los fines de Austria-Hungría en la guerra

La Embajada que preside Sir Maurice de Bunsen regresa a la República Argentina

En el centro, los alemanes, han llegado al sur de la granja de Auteuil, pero han sido rechazados más allá de este punto.

Los alemanes acentuaron su presión en el centro con la intención de llegar al valle del Metz. Varios ataques violentos de los alemanes fueron rechazados, especialmente uno que fué dirigido contra Chevincourt. Los alemanes lograron sentar pie en Machamont y en Esthanoncuort, puntos que han sido muy disputados.

Al sur del Ourcq los norteamericanos reconquistaron brillantemente el bosque de Bellicul, e hicieron 300 prisioneros.

Nuestras escuadrillas de aviación han continuado bombardeando durante el 1.o de Junio las instalaciones enemigas, a pesar del mal estado del tiempo.

Grupos de aviones volaron a poca altura sobre las posiciones más expuestas del campo de batalla enemigo, y arrojaron numerosos proyectiles sobre las agrupaciones alemanas, dispersaron los refuerzos y causaron pérdidas considerables.

Nuestros aviones efectuaron varias volaciones durante el día y arrojaron ocho toneladas de bombas sobre diversos objetivos alemanes, con excelentes resultados.

En la noche del 10 al 11 de Junio bombardeamos activamente la zona situada detrás del frente de batalla y arrojamos 20 toneladas de proyectiles sobre los convoyes, acantonamientos y estaciones alemanas. Dos depósitos de municiones explotaron como consecuencia de nuestros disparos, uno en la región de Chaulmes y otro en la región de Sonssons. Ha sido señalado igualmente un incendio en la estación de Fismes.

Nuestros aviones de caza derribaron durante la jornada del 10, cuatro aviones y un globo cautivo alemán.

COMUNICADO BRITANICO

LONDRES, 12. — (Oficial).— Nuestros aviadores del frente de batalla, junto con los pilotos franceses trabajaron desde el alba hasta la tarde del 10 de Junio. Lanzaron ocho toneladas de bombas y proyectiles, sobre las tropas enemigas, los transportes en movimiento, los depósitos de municiones y las trincheras. Varios golpes directos se obtuvieron sobre la vía férrea de Royes sur Matz, sobre las concentraciones de infantería enemiga situadas en el triángulo Montdidier-Risquebourg-Roye.

Desde baja altura, nuestros aparatos dispararon sus ametralladoras y arrojaron explosivos sobre todos los objetivos visibles de la retaguardia como en las líneas de batalla.

Seis aparatos alemanes fueron derribados y otros siete fueron obligados a aterrizar desamparados. Se han perdido cinco aparatos.

Sobre el frente de batalla inglés la actividad aérea ha sido insignificante. En el curso de la noche del 10 de Junio lanzamos 7 toneladas de bombas sobre Cambral y sus alrededores. Todas nuestras máquinas regresaron indemnes.

Las últimas operaciones en el frente del Oeste

Un buen contraataque de los indígenas del Africa.—Información de la Agencia Reuter

LONDRES, 12. — El corresponsal especial de la Agencia Reuter en el ejército francés ha enviado la siguiente correspondencia telegráfica con fecha 11 de Junio:

"Entre Merry y Vignemont hemos rechazado a los alemanes de los puntos que había ocupado ayer en la noche.

"Entre los hechos más sobresalientes, debemos hacer notar el magnífico contraataque efectuado por las tropas indígenas de Africa, apoyadas por los tanques de ataque. Este contraataque nos permitió reconquistar la granja que se dirige hacia una cresta de 370 pies de altura, exactamente al oeste del camino de Copiegne.

"Los terrenos vecinos, situados al norte de la granja, llamada de Deslogues, fueron igualmente reconquistados. Los alemanes fueron rechazados en el centro y en la derecha.

"Los alemanes han lanzado al ataque nuevas masas de tropas, especialmente en el ala izquierda, con el objeto de alcanzar el Oise. La situación está compuesta aquí de colinas y quebradas, separadas por profundas barrancas, y se presta fácilmente para el ataque, especialmente si se usa la táctica favorita de los alemanes, la infiltración por pequeños destacamentos.

"Nuestras tropas, durante unas operaciones en una pequeña zona dejada entre las líneas alemanas en marcha y el Oise, sin puentes en la retaguardia, corrían el riesgo de ser interceptadas, en caso de que los alemanes llegaran a la margen sur.

"En consecuencia, se retiraron gradualmente hacia arriba, en donde el enemigo en caso que pretenda efectuar la persecución, se encontrará sin ninguna defensa contra el fuego de nuestra artillería y ametralladoras, que podrán disparar contra el valle descubierto".

LOS ALEMANES HABRIAN INTENTADO LLEGAR A COMPIEGNE EL PRIMER DIA DE BATALLA

PARIS 12. — Los despachos oficiales alemanes aseguran que las tropas teutonas han alcanzado todos sus objetivos.

Esta afirmación es abiertamente contraria a la verdad. Se posee una prueba formal, en las órdenes encontradas en poder de los prisioneros y muertos alemanes, que los generales Von Hindenburg y Von Ludendorff, contaban confiadamente en llegar a Compiégne el primer día de la batalla.

COMUNICADO FRANCES

PARIS, 12.—(Oficial).—Durante la tarde y la noche, la batalla se ha proseguido sin cambios de importancia entre el Oise y Montdidier.

En el ala izquierda, todas las tentativas de reacción del enemigo han sido quebrantadas. Nuestras tropas efectuaron algunos nuevos progresos al este de Mery y en el bosque de Genlis.

Por medio de violentos ataques los alemanes han intentado rechazarnos de las posiciones de Arinde, Saint Maur, de la granja de Deloges, y Antheuil. Nuestras tropas han sostenido brillantemente el choque e infligiendo enormes pérdidas a los asaltantes, han conservado todas sus posiciones.

Sobre nuestra ala derecha, los alemanes, después de esfuerzos repetidos no han podido desembocar sobre la orilla sur del Matz; tenemos en nuestro poder la parte sur de Chevincourt y la estación de Marest-sur-Matz.

Según los últimos informes, nuestros contra-ataques de ayer han hecho adelantar un potente ataque enemigo en preparación sobre el mismo frente. Nuestras tropas se encontraron con grandes fuerzas enemigas concentradas.

Los prisioneros alemanes hechos durante el curso de estas operaciones pertenecen a cuatro divisiones enemigas diferentes.

Al sur del Aisne los alemanes han atacado esta mañana entre la orilla y el bosque de Villers-les-Cotterets. Encarnizados combates se libran sobre el frente de Dormiers y Coutry-sur-Ambleny.

COMUNICADO FRANCES

PARIS, 12.—(Oficial).— Nuevas informaciones llegadas del frente sobre el contra-ataque emprendido ayer por nuestras tropas, dicen que el ataque se efectuó mientras se llevaba a cabo una poderosa preparación por medio de la artillería. Nuestras tropas entraron en combate con fuertes destacamentos enemigos, dispersándolos.

Los prisioneros tomados por los franceses pertenecen a seis divisiones diferentes.

Al sur del Aisne los alemanes atacaron hoy en la mañana entre el río y el bosque de Vilers Cotterts, verificándose violentos combates a todo lo largo de este frente.

La nueva ofensiva alemana

Juicios de los críticos militares británicos

LONDRES, 12.—Los críticos militares creen que el gran golpe de los Imperios Centrales en el frente Occidental está aún por llegar. Las ofensivas de Marzo, del 21 y 27 de Mayo las estiman como acontecimientos preparatorios que han tenido, sí, mayor desarrollo que la iniciada anteriormente contra Ipres.

Creen también los críticos militares que la presente ofensiva entre Noyon y Montdidier tiene por objeto el mantener a los franco-británicos ocupados en repeler estos ataques de carácter local y prevenir de este modo una contra-ofensiva, mientras ellos rehacen y consolidan sus líneas.

El golpe principal del enemigo se espera que se ha de efectuar pronto, pues los alemanes siguen concentrando divisiones en gran número en sus líneas de retaguardia. Asimismo se cree que se traerán divisiones austriacas, ya que estos soldados hace tiempo que no participan de acción alguna. Se cree que la nueva tentativa tendrá por objeto el dividir las líneas aliadas y llegar al Canal de la Mancha.

El contra-ataque francés

Pérdidas sufridas por los prusianos

CUARTEL GENERAL FRANCES, 12.—La fuerza principal del contra-ataque francés se ha efectuado entre Doof y Wacquemoulin, en un frente de 12 kilómetros. La infantería, apoyada por los tanques, avanzó, en término medio, unos 1,000 metros.

Las ametralladoras han desempeñado un activo papel desde el Domingo. Una división entera de tropas alemanas fué despedazada En Resson-sur-Matz, una división prusiana de la guardia perdió una gran proporción de sus efectivos; otra sufrió pérdidas parecidas en la preparación de un avance que había de efectuar a través de un estrecho valle, cuyos pasos eran dominados por los cañones aliados.

La caballería desmontada dió ocasión el Domingo a uno de los episodios más heroicos de la batalla. Ese día, uno de sus destacamentos fué completamente rodeado por el enemigo y resistió hasta la tarde del día Lunes todos los feroces y repetidos asaltos que en su contra emprendía cada dos horas el enemigo, enviando mensajes inalámbricos al grueso del Ejército francés en que les decía: "Nos mantendremos hasta el fin".

Las operaciones en el frente británico

Información del Cuartel General

LONDRES, 12.—Oficialmente se informa que en la noche una partida enemiga atacó un puesto establecido en el bosque de Caveluy, pero fué rechazada.

Las fuerzas británicas emprendieron con buenos resultados una incursión en la región de Boyelles, haciendo algunos prisioneros.

Al Oeste de Lens, la artillería enemiga ha desplegado gran actividad a intervalos.

COMUNICADO NORTE-AMERICANO

WASHINGTON, 12.—Al noroeste de Chateau-Thierry, nuestras tropas han efectuado nuevos avances, con excelente éxito, mejorando considerablemente sus posiciones en el bosque de Belleau. Hemos hechos otros 250 prisioneros, entre los que se encuentran tres oficiales y tomado una cantidad de material bastante apreciable, incluso varias ametralladoras y morteros de trincheras.

En el Woevre, nuestras baterías han conseguido neutralizar en cada ocasión los bombardeos intensos intentados por el enemigo.

LA OFENSIVA ALEMANA ENTRE MONTDIDIER Y NOYON

LONDRES, 12.—Un corresponsal militar informa que en el sector situado entre Montdidier y Noyon el ataque enemigo ha tenido escaso éxito en proporción a los fuertes sacrificios que ha debido hacer. Hastá ahora el encuentro se caracteriza por los triunfos obtenidos por las armas de la Entente. Los franceses continúan resistiendo todos los ataques enemigos y le han tomado más de 500 prisioneros.

En el centro, mediante la primera arremetida, el enemigo consiguió avanzar tres millas, en el segundo día consiguió avanzar sólo dos millas en un frente más estrecho. Todos estos avances no han tenido utilidad alguna para los atacantes, los que han debido pagar a elevadísimo precio el terreno conquistado.

Los contra-ataques franceses entre Montdidier y el Oise

Más de 1,600 prisioneros hechos por los aliados durante las últimas 24 horas de operaciones

PARIS, 12.—La batalla ha aumentado nuevamente en intensidad. Los alemanes han continuado su enérgica presión en dirección a Compiégne, pero con elementos nuevos.

La brillante contra-ofensiva de los franceses en la izquierda, en la mitad de la línea de batalla y el resultado del combate del primer día, dan una impresión reconfortante.

La presión de los alemanes en el centro había tomado el Lunes un carácter bastante peligroso; los franceses se habían visto obligados a retroceder hasta el río Avonde.

La reacción de los franceses era esperada. La iniciación de su contra-ataque rechazó a los alemanes y restauró las posiciones ocupadas procedentemente al sur de Belloy, en Saint Maur, en Marqueglise y Vandelincourt. El retroceso era considerado aún insuficiente, por este motivo se decidió a continuar el regreso de la ofensiva. En el ala izquierda, los franceses entregaron durante la tarde las operaciones de ataque a los tanques de asalto, quienes obligaron a los alemanes, a pesar de su resistencia encarnizada, a retroceder en todo el frente amagado y abandonar Mery, Belloy, la meseta y los bosques cercanos, cuya posesión constituirá ventajas considerables para los franceses en la prosecución de las operaciones.

El enemigo, rechazado cinco kilómetros del bosque situado al sur de Ribecourt intentó descender al valle entre el Oise y el Matz; a pesar de sus esfuerzos desesperados no pudieron pasar de Chevincourt y Machemont, en donde los combates encarnizados continuaban durante la tarde delante las alturas situadas al sur del valle, en donde es muy probable que los ataques alemanes serán completamente quebrantados.

Se puede hacer notar que los aliados hicieron durante la jornada de ayer, más de 1,600 prisioneros y se apoderaron de numerosos cañones y ametralladoras.

Al tercer día de la ofensiva alemana, el enemigo tenía a su haber un avance de 8 a 9 kilómetros en la mitad del frente de ataque aproximadamente. Las ganancias, bastantes mediocres, fueron pagadas con sacrificios enormes, y con el empleo de más de 30 divisiones. Sin embargo los franceses lo detuvieron, lo rechazaron por medio de enérgicos contra-ataques, y consiguieron que el enemigo no prosiguiera su avance.

Después del resultado de esta última jornada, los críticos militares expresan su satisfacción y su confianza en el resultado de esta gran prueba. Juzgan los acontecimientos, no como éxitos pasajeros, sino como hechos precursores de grandes triunfos. Creen que estas victorias constituyen un presagio de que el comando aliado podrá tomar la iniciativa en la hora decisiva. Dirigen a las tropas aliadas elogios calurosos y les envían su tributo de admiración por su resolución y su maravilloso empuje.

El enemigo parece que creyó que podrían obtener un resultado tan fácil como el del Aisne, pero recibió una severa lección, a pesar de su superioridad numérica temporal y de la ventaja de la iniciativa, la que resultó insuficiente ante la determinación de las tropas de la Entente.

Algún terreno será conquistado inevitablemente por el enemigo y la saliente de Noyon ha quedado tan aguda que habrá necesidad de rectificar la línea, pero si hace pagar al enemigo al mismo precio que sus anteriores ventajas ese cambio en el frente, la ventaja será de las tropas de la Entente.

LA SITUACION EN EL FRENTE OCCIDENTAL

Los alemanes consideran que es grave

PARIS, 12.— "Le Matin" ha recibido una información de Estokolmo que dice:

"Un radiograma del Gran Cuartel General Alemán dirigido a Von Falkonhayn e interceptado, dice que la situación del frente occidental es seria y reclama el envío ilimitado de las tropas alemanas que se encuentran actualmente en Ukrania y en la Gran Rusia".

LAS OPERACIONES EN EL FRENTE DE FRANCIA SE TORNAN FAVORABLES PARA LOS ALIADOS

Información del corresponsal de la Agencia Reuter

LONDRES, 12.— El corresponsal de la Agencia Reuter en el ejército francés ha enviado la siguiente información telegráfica con fecha 12 de Junio:

"Después de tres días de arduos combates, los alemanes pueden declarar que han alcanzado su objetivo del primer día, entre el Matz y el Oise.

"El objetivo del segundo día era la ciudad de Compiegne, que está todavía muy lejos de las líneas alemanas. Los últimos combates no han acercado al enemigo a este objetivo.

"El episodio más memorable de la batalla es hasta ahora la defensa de Plemont por las tropas de la caballería.

Esta pequeña colina que constituía el principal puesto de observación de los franceses en el sector de Lassigny, estaba defendida por algunos destacamentos desmontados de algunos centenares de coraceros. Estas tropas se mantuvieron contra los incesantes ataques alemanes, desde el Domingo, a las cuatro de la mañana hasta el Lunes hasta el medio día. A la una tres cuartos de la tarde, el comandante de la colina envió un mensaje radiográfico para anunciar que los defensores se mantenían siempre contra los ataques alemanes.

El último mensaje enviado horas después anunciaba que la colina estaba rodeada por el enemigo. Este último mensaje estaba redactado en una sola palabra: "Embromados".

"Los coraceros desmontados

E. TURRI

AGENCIA DE LA
LOTERIA
NACIONAL ARGENTINA

AUTORIZADA POR LEY NUM. 3313 DEL HONORABLE CONGRESO DE LA NACION

SORTEOS A VERIFICARSE EN JUNIO DE 1918

DIA 14: DE $ 100,000 ARGENTINOS
Un billete ENTERO vale: $ 24 argentinos, 40 chilenos ó 53 francos.
DIAS 21 Y 28: DE $ 80,000 ARGENTINOS
Un billete ENTERO vale: $ 19 argentinos, 30 chilenos ó 42 francos.

SORTEOS A VERIFICARSE EN JULIO DE 1918

DIA 10: DE $ 300,000 ARGENTINOS
Un billete ENTERO vale: $ 60 argentinos, $ 100 chilenos ó 132 francos.
DIA 17: DE $ 100,000 ARGENTINOS
Un billete ENTERO vale: $ 24 argentinos, 40 chilenos ó 53 francos.
DIAS 24 Y 31: DE $ 80,000 ARGENTINOS
Un billete ENTERO vale: $ 19 argentinos, 30 chilenos ó 42 francos.

Atiendo pedidos de una o más fracciones de billetes a los siguientes precios:
Cada QUINTO de $ 80,000, vale: $ 5 argentinos, 8 chilenos u 11 francos.
Cada QUINTO de $ 100,000, vale: $ 6 argentinos, 10 chilenos ó 14 francos
Cada DECIMO de $ 300,000, vale: $ 7 argentinos, 12 chilenos ó 16 francos.

Estos precios son INVARIABLES y en ellos está incluído TODO GASTO de remisión por certificado, a cualquier parte de CHILE, como también el envío gratis, a todo comprador, de la LISTA OFICIAL de los 5,400 números premiados.

Las remesas en pago de los billetes de la Lotería Nacional Argentina pedidos, pueden hacerse por giro postal en FRANCOS, letra bancaria en ARGENTINOS; enviando el dinero efectivo en billetes chilenos en carta certificada y lacrada; o tomando un giro (postal o telegráfico) pagadero EN PESOS CHILENOS, sin comisión ni recargo alguno, en la

CASA E. TURRI-Santiago

Pasaje Balmaceda N.o 10, Calle Huérfanos, frente a Gath & Chaves. - Casilla Correo 3217

E. TURRI, Galería Güemes, Buenos Aires

¡APROVECHARSE DEL CAMBIO ALTO EN CHILE PIDIENDO DE UNA VEZ PARA VARIOS O TODOS LOS SORTEOS!

4279-13-

WINTON

EL AUTOMOVIL ARISTOCRATICO

DATO ELOCUENTE

Francia acaba de pedir a la Fábrica WINTON

270 Autos estilo LIMOUSINE

Entendemos sea éste el primer pedido que hace aquel país en automóviles de lujo a los Estados Unidos.

UNICOS IMPORTADORES:

MONTVAL & Co.

Santiago, Agustinas 1041|49

Agentes de los automóviles Moon y Reo

4271-13-f

rabieron bajo los ataques de la división. Algunos ataques ale- ues lanzados contra los coraces a las 10 de la mañana y en cuales intervinieron las mejos tropas alemanas, habían hecho minuir enormemente la resisncia.

"En estas operaciones una divin de la élite alemana sufrió pérdas muy pesadas.

"En nuestra ala izquierda, las visiones enemigas que se empeñaron en la batalla durante los s días, por la presión de la de pueblos que aún están nuestras manos, deben de haber jado por lo menos la mitad de s efectivos sobre el campo de talla.

"Conviene hacer notar ahora, la sesión por parte de los aliados algunos puntos que se encuenn en la línea de partida alema. La impresión general es que n la batalla puede continuar todavía varios días, el empuje enego ha sido contrarrestado".

ACTUACION DE LAS TROPAS AFRICANAS

formaciones del Cuartel General Francés

CUARTEL GENERAL FRANS, 12.—Entre los notables hechos urridos en la batalla librada en la che del Lunes, debe anotarse el gnífico ataque llevado a efecto las tropas africanas, la que, con apoyo de los tanques, pusieron os franceses en situación de reperar la granja de Laport, al oesdel camino de Compiégne, y todo terreno montañoso situado más al te.

Después de fracasar en el ala deha y el centro, los alemanes lanron sus masas hacia el ala izerda francesa, con ánimo de llel al Oise. Aquí el enemigo conuió algunas pequeñas ventajas ales, aprovechándose de su tác favorita de la "infiltraciones". Los aliados quedaron operando en a angosta faja de terreno deja- entre las líneas avanzadas del emigo y el Oise, y careciendo de entes adecuados para mantener un rvicio de comunicaciones eficaz a avés del río, y ante el riesgo de cortados, decidieron retirarse adualmente hacia el río, donde enemigo continúa sus ataques.

Los alemanes muy pronto se enntrarán en situación de no poder otegerse, en un valle abierto y minado completamente por el ego de nuestras ametralladoras y estra artillería.

La reacción francesa

formación del frente de batalla

ARIS, 12.—El corresponsal de la gencia Havas en el frente de bata- telegrafía:

"El enemigo ha intentado vanaente avanzar hacia el oeste. El ntra-ataque francés que tuvo por sultado la conquista de Belloy y línea meridional de Saint-Maur sorprendido a los alemanes.

El brillante contra-ataque frans, en el que los nuestros hicieron ás de un millar de prisioneros, ha obado que los "poilus" no han rdido un ápice de su ardor. El mpo de batalla así lo demuestra, eralmente como está, cubierto de dáveres de alemanes.

L DECAIMIENTO DE LA OFENSIVA ALEMANA

PARIS, 12.— Los diarios están ánimes en manifestar la debilid del progreso realizador ayer r los alemanes, en comparación n que el precio que han pagado r él.

"Le Petit Journal" constata que spués de la jornada última, excmadamente mortal para los aleanes, el enemigo realizó gananas más restringidas que las de las spera. Agrega que las divisiones mprometidas en la batalla sufrie n pérdidas horrorosas.

COMUNICADO BRITANICO

LONDRES, 12.—(Oficial). — Los anceses ejecutaron durante la noe una incursión, coronada por esndido éxito, contra las posicio-nes enemigas de las vecindades de Locre.

Ningún hecho de especial importancia se ha producido en el día de hoy en el frente británico.

NAUFRAGOS DEL "VINDEGGEN" Y EL "HENRIK LUND"

COMUNICADO FRANCES

PARIS, 12.— (Oficial). —Entre Montdidier y el río Oise, el enemigo ha reanudado su presión sobre nuestras líneas. Todas sus tentativas contra nuestra izquierda, tendientes a arrebatarnos las ganancias que efectuamos ayer, fracasaron.

Nuestras tropas efectuaron algunos progresos en la región del bosque de Belloy y en Saint Maur. Hicimos 400 prisioneros y nos apoderamos de varios cañones y de numerosas ametralladoras.

En el sector comprendido entre Saint Maur y Antheuil, no se ha producido ningún cambio de importancia.

En nuestra ala derecha los alemanes reanudaron sus ataques contra la posición de Matz; después de ataques muy costosos los enemigos sentaron pie en la orilla sur de la aldea de Malicoq y en las alturas de Croixicard.

Al Este del Oise, efectuamos el Lunes, durante la noche, un repliegue sobre la línea Baill-Tracy Leval y al Oeste de Nampcel, bajo la protección de los destacamentos de sostén.

En la región de Hantebraye, rechazamos un ataque emprendido por el enemigo e hicimos algunos prisioneros.

Al Sur del Aisne se han librado combates encarnizados, muchas veces cuerpo a cuerpo. Entre el río y el bosque de Cotterets opusimos una viva resistencia a los ataques enemigos. Los alemanes progresaron levemente sobre la meseta situada al Oeste de la aldea de Commiers y Outry.

Economía y finanzas en la guerra

LAS PERSPECTIVAS DEL SALITRE CHILENO

LONDRES 12. — "The Financier", al estudiar en un artículo de su edición de hoy la situación actual de los nitratos, hace las siguientes declaraciones:

"Las necesidades de la guerra mundial han absorbido toda la producción de 1918. A las compañías se les han presentado muy bellas perspectivas, especialmente a las de Tarapacá, Tocopilla, Alianza, Lautaro, Aguas Blancas, Nueva Pacha, Pan de Azúcar y Rosario".

EL OCTAVO EMPRESTITO DE GUERRA ALEMAN

Lo subscripto por el Ejército

AMSTERDAM, 12.—De Berlin informan que la cantidad subscripta por el Ejército al octavo empréstito de guerra, alcanza a la suma de 15.001,425 de marcos.

La guerra económica

DE LOS ALIADOS CONTRA ALEMANIA

Declaración del Presidente de la Asociación de Importación Alemana

LONDRES, 12.—Una confesión franca de la eficacia desagradable del arma que poseen los aliados en la guerra económica, se ha manifestado ayer en un artículo publicado por "Die Norddeutsche Allgemeine Zeitung y firmado por Eduardo Achelis, Presidente de la Asociación para la Importación.

El artículo del diario alemán dice:

"Sería un error creer que podamos encontrar un nuevo comienzo a nuestra antigua situación económica en el mundo, en unión estrecha con los países situados al Este y al Sureste de Alemania y Austria Hungría. Es asimismo un gran error que nos protejemos nosotros mismos contra la guerra económica al establecer un gran número de organizaciones militares monopolizadoras. Debemos, pues, esforzarnos en inducir a nuestros adversarios a abandonar sus planes eventuales de guerra económica."

HENRY CLAY

PUROS DE FAMA MUNDIAL

Asegurad la salud de vuestras guaguas dándoles

HARINA LACTEADA

NESTLÉ

el alimento impuesto por la ciencia y la experiencia.

4274-13-f

REUNION DE LA ASOCIACION BRITANICA DE PRODUCTOS QUIMICOS

El progreso de Inglaterra en las industrias químicas

LONDRES, 12. — Ayer se efectuó en esta capital una importante reunión, organizada por la Asociación británica de investigaciones de la química fotográfica. Estas reuniones han sido ideadas por el gobierno con el fin de establecer investigaciones científicas e industriales.

Durante esta primera reunión Sir Joseph Thompson, presidente de la Sociedad, hizo las siguientes declaraciones:

"Antes de la guerra, el Imperio de Gran Bretaña dependía de Alemania en cuanto a los productos que servían de base para las más importantes fabricaciones de productos químicos, tales como el amidol y el metal hydroquinona.

Pero las industrias químicas británicas han conseguido fabricar estos productos químicos, así como los demás productos que pueden servir de base. El papel fotográfico que se emplea actualmente en casi todo el imperio británico es de fabricación inglesa.

"Son muy importantes los caracteres del desenvolvimiento de la industria de aparatos químicos y particularmente de lentes.

La América Latina ante la guerra

EL VIAJE DEL ALMIRANTE CAPERTOWN A CHILE

BUENOS AIRES 12. — El Ministro de Relaciones Exteriores ha contestado la consulta del embajador de los Estados Unidos, Mr. Stimson, referente a que si el buque de guerra en que vendrá a este puerto el almirante Capertown, podrá permanecer en la bahía hasta que el marino norte-americano regrese de Chile, a donde irá en la semana entrante a asistir a los funerales del embajador de Chile en Washington, señor Aldunate Buscuñán.

UN DISCURSO DEL PRESIDENTE WILSON RESPECTO DE MEJICO

Manifestaciones de simpatía con que se le acoge en los círculos mejicanos

MEJICO, 12.—La mayoría de los diarios publican en lugar preferente el discurso pronunciado días atrás por el Presidente Wilson ante una delegación de periodistas mejicanos que recorre actualmente los Estados Unidos, y comentan en elogiosos términos las expresiones de cordialidad hacia Méjico emitidas en esa ocasión por el estadista norteamericano.

Por orden del gobierno, el mismo discurso ha sido profusamente distribuído por todo Méjico por los servicios telegráficos y postales.

El señor García Vigil, presidente de la Cámara, ha declarado que el discurso del Presidente Wilson es una grave advertencia a los pueblos democráticos, y especialmente a Méjico, contra los peligros del militarismo alemán, que tiende a destruir todas las libertades.

La guerra austro-italiana

EL REY DE ITALIA REVISTA A LAS TROPAS BRITANICAS DEL PIAVE

LONDRES, 12. — El comandante en jefe de los ejércitos británicos que operan en Italia ha enviado la siguiente información telegráfica:

"Su Majestad el Rey de Italia Víctor Manuel hizo el honor a las tropas británicas de pasarles revista y distribuir condecoraciones a algunos oficiales, sub-oficiales y soldados.

"La situación general del frente de batalla no ha cambiado".

COMUNICADO ITALIANO

ROMA 12. (Oficial). — Ha habido una actividad parcial de las artillerías en todo el frente de batalla.

Nuestras patrullas al sur del Stelvio, en el valle Presone, y en Asolone, desarrollaron alguna actividad, causando bajas al enemigo e hicieron algunos prisioneros.

En el valle Cancei y en el Lagarina rechazamos a los destacamentos enemigos.

COMUNICADO BRITANICO

LONDRES, 12.—(Oficial). —En el frente de operaciones de Italia, hemos derribado 21 aeroplanos enemigos.

EL PROXIMO PERIODO PARLAMENTARIO ITALIANO

ROMA, 12.—El Montecitorio se ha visto muy animado en los últimos días.

Varios grupos políticos han celebrado ya reuniones preparatorias del próximo período de sesiones. Se cree que las sesiones próximas a iniciarse serán tranquilas.

Los periódicos dicen que el Premier Orlando y sus colegas cuentan con la confianza del Parlamento y del país.

RECORD BATIDO POR UN OFICIAL ITALIANO

ROMA, 12. — Un oficial aviador italiano ha batido el "record" de distancia volando sobre territorios enemigos.

"Este oficial, piloteando una máquina de construcción totalmente italiana, durante un reconocimiento voló 950 kilómetros en 5 horas 35 minutos.

La situación en Rusia

SOLDADOS TCHECOS REBELDES EN EL FERROCARRIL SIBERIANO

AMSTERDAM 12. — Los periódicos de Moscou informan que elementos militares tcheco-slavos, en número de 15,000, han ocupado algunas porciones del ferrocarril siberiano, en la parte sur del Ural, y se han apoderado de una gran cantidad de armas y municiones.

"Agrega que las tropas del Soviet han evacuado Chelyabinsk, para concentrarse en Zlatoust, en cuyos alrededores los tchecos fueron derrotados.

"Según las mismas informaciones, hay otro grupo de soldados tchecos en las cercanías de Samara, que se encuentra en peligro".

LA RESURRECCION DE POLONIA Y EL DEBILITAMIENTO DE ALEMANIA

LONDRES 12. — "The Morning Post" se adhiere entusiastamente a la resurrección del estado de Polonia, que con sus 40 millones de habitantes, debelitaría militar y económicamente a Prusia y restablecería el equilibrio europeo.

SOUKHOMLINOFF PORTERO EN ALEMANIA

AMSTERDAM 12. — "Die Mittag Zeitung" anuncia que el ex-Ministro de la Guerra de Rusia, Soukhomlinoff ha aceptado el puesto de portero y que su esposa vende programas de cinematógrafos.

La Embajada Bunsen

Los preparativos para la recepción en Rosario

BUENOS AIRES, 12.—Informaciones llegadas de Rosario hacen saber que la recepción que se hará a la Embajada Británica de Sir Maurice de Bunsen resultará espléndida; toda la colectividad italiana irá en masa al puerto.

El Intendente de la ciudad, señor Ferreyra, dará la bienvenida a los viajeros. El banquete que se prepara en el Club Social resultará suntuoso, a juzgar por los preparativos.

La misión llegará a Rosario el Jueves en la tarde.

El viaje de la Embajada Bunsen a Chile

Las facilidades para el viaje dadas por el Gobierno argentino

BUENOS AIRES, 12.—El Gobierno ha dispuesto que el coche presidencial de los ferrocarriles se ponga a disposición de la Embajada de Bunsen para que realice el viaje de Rosario a Mendoza. Desde este punto seguirá en un tren especial hasta la frontera.

Probablemente la Embajada Británica parta de Rosario el Viernes próximo para llegar a Santiago el Lunes a primera hora.

Dos días de descanso

BUENOS AIRES, 12.—Una información llegada de Rosario anuncia que la Embajada de Bunsen, después de visitar la ciudad se trasladará a la estancia "Rufino" en donde permanecerá dos días en descanso.

LA EMPERATRIZ VIUDA DE RUSIA SE ENCUENTRA EN UKRANIA

AMSTERDAM, 12.— "Die Reinische Wetfalische Zeitung" publica la siguiente información:

"La emperatriz viuda de Rusia y otros miembros de la familia Romanoff se encuentran en la actualidad en Ukrania y rehusaron recibir a un general alemán enviado por el Gobierno con el objeto de atender a sus deseos. Algunos de los jóvenes grandes duques recibieron al general al que le dijeron que dentro de poco se dirigirían a un país neutral.

Los diarios manifiestan que la actitud observada por la emperatriz viuda es muy anti-germánica.

LA INTERVENCION DE LOS ALIADOS EN RUSIA

Declaraciones del canciller británico

LONDRES, 12.— En la sesión de la Cámara de los Comunes, el Ministro de Relaciones Exteriores, Mr. Balfour, al contestar una pregunta de un diputado, desmintió que se hubiera llegado a un acuerdo entre los Estados Unidos y los aliados para intervenir en los asuntos de Rusia. Agregó que Inglaterra deseaba naturalmente ayudar a Rusia en una forma económica.

LAS TROPAS DEL GENERAL SEMENOFF HAN OCUPADO OURKS

PEKIN, 12.— El general Semenoff anuncia que los austro-alemanes que amenazaban las comunicaciones con China se han retirado; las tropas del general Semenoff han ocupado la ciudad de Ourks, al norte de Persia.

El proceso Caillaux

INTERROGATORIO A M. CAILLAUX

PARIS 12. — M. Caillaux, que se encuentra ya restablecido de la enfermedad que lo aquejaba, será interrogado mañana por el capitán Bouchardon.

SE RECHAZAN LAS APELACIONES DE LOS ACUSADOS DEL BONNET ROUGE

PARIS 12. — En la reunión del Consejo de Revisión se rechazaron las apelaciones presentadas por los condenados del proceso Bonnet Rouge.

En los Balkanes

COMUNICADO FRANCES

PARIS, 12.—(Oficial).—En el frente de operaciones de la Macedonia, el enemigo, en la región de Dodobraje, después de una violenta preparación por medio de la artillería intentó un golpe de mano contra una de las posiciones servias.

Los alemanes fueron rechazados y dejaron en nuestro poder a algunos prisioneros.

Al suroeste de Pogradec, las tropas francesas, después de un brillante combate se apoderaron de la altura de Kamia y de las aldeas de Strelkasals y Popcisti. Ciento cuarenta prisioneros quedaron en poder de las tropas francesas, las que se apoderaron además de 30 obuses y ametralladoras, de gran cantidad de aprovisionamientos, víveres y municiones.

A LOS PEQUEÑOS PROPIETARIOS

de predios rústicos, nada les conviene más que la plantación de su propiedad con árboles de frutos comerciales de primera clase y en forma moderna que les permita el aprovechamiento de sus terrenos con otros cultivos. Consulte al

Criadero de Arboles de Santa Inés

dirigiéndose al Administrador, Nos. o a su Agente General, señor Eladio Vicuña, Agustinas 1150, Casilla 1417. Santiago.

DE NORTE AMERICA

(De nuestro corresponsal, por cable)

Los precios máximos

Se pensaría en suspenderlos respecto de ciertos productos

NUEVA YORK, 12.—Circula el rumor de que el Gobierno norte-americano tiene el pensamiento de suspender los precios máximos que hace algún tiempo fijó a ciertos productos como el cobre, el acero, el carbón, etc.

Según se dice, aparecerá próximamente una disposición en virtud de la cual quedará en vigencia sólo el precio fijado a los productos alimenticios.

En cambio, se aumentaría el impuesto a las ganancias netas de las casas comerciales, lo que es considerado como más ventajoso.

La restricción de las exportaciones

En los círculos comerciales de aquí he oído opiniones en el sentido de que el Gobierno de Chile debería estudiar una fórmula equitativa para compensar los perjuicios ocasionados a la exportación por las restricciones, siempre en aumento por falta de barcos, impuestas por algunas potencias.

La cruzada contra los vagabundos

El Estado de Massachusets ha adoptado la ley recientemente aprobada por el Congreso de Nueva York con el fin de impedir la permanencia de individuos ociosos en los territorios de su jurisdicción, haciendo extensivos sus efectos a las mujeres de mala vida, las que serán enganchadas a fin de que, trabajando en las fábricas de materiales bélicos, contribuyan a ganar la guerra.

Don Ignacio Marchant

Ha llegado a esta ciudad el ex-diputado chileno don Ignacio Marchant Scott.

La guerra en el Mar

La Convención Internacional de Hombres de Mar

Acuerdos adoptados en la última sesión

COPENHAGUE 12. — La Conferencia Internacional de Hombres de Mar, reunida aquí, discutió, en su sesión de ayer, la cuestión de la indemnización a que son acreedoras las familias de los hombres de mar, cuyos buques han sido torpedeados.

Se abrió este debate a propuesta de la Federación de los delegados americanos, ingleses y neutrales.

La Convención aprobó un informe de la Federación Internacional, en el que se establece una regla internacional uniforme respecto de la manera en que se debe proveer de víveres, ropas y equipo salvavidas a la gente de mar, durante el ejercicio de sus funciones a bordo, y se fijan diversas normas de carácter económico y social en favor de los trabajadores marítimos.

Mr. Havelock Wilson, presidente de la Unión de Marineros Británicos ha sido reelegido Presidente de la Conferencia; secretario fué elegido el Sr. Damm, danés.

Se decidió que la sede principal de la Conferencia estuviese establecida en Londres, donde se reunirá la Conferencia próxima.

LA ULTIMA HAZAÑA DE LOS TORPEDEROS ITALIANOS

El ataque a una división austro-húngara en las islas Dálmatas

LONDRES 12. — Ha sido dado a la publicidad el siguiente comunicado oficial italiano:

"El 10 de Junio en las cercanías de las islas Dálmatas, dos pequeños torpederos italianos atacaron a una división naval austro-húngara, compuesta de dos grandes acorazados del tipo "Viribus Unitis", protegidos por 10 caza-torpederos.

"Las unidades italianas pasaron audazmente las líneas de defensa de los caza-torpederos y dispararon dos torpedos contra el buque-cabeza de la línea y el que le seguía. Nuestras unidades fueron perseguidas por los caza-torpederos, uno de los cuales resultó averiado. Nuestros buques regresaron indemnes a sus bases".

UN SUBMARINO ALEMAN INTENTA ATACAR A UN VAPOR INGLES FRENTE A LA COSTA NORTE-AMERICANA

NUEVA YORK 12. — Una información llegada de un puerto del Atlántico dice:

"El capitán de un vapor inglés ha declarado que avistó como a 250 millas, frente a Nueva Jersey, a un submarino alemán, que se acercaba al barco con el objeto de torpedearlo. El capitán agregó que había huído, zizagueando, a toda velocidad".

HALLAZGO DE UNA CANOA DE SALVAMENTO EN LAS COSTAS DE ESPAÑA

Gijón 12. — Los pescadores encontraron en el mar a un bote salva-vidas con la siguiente inscripción "Antille", Nueva York.

LOS BUQUES ESPAÑOLES DE WASHINGTON PARTEN A ESPAÑA

WASHINGTON 12. — Hoy zarparon con destino a los puertos españoles todos los buques con bandera de España, requisados por el Gobierno de la península.

TORPEDEAMIENTO DE UN NUEVO BARCO ESPAÑOL

BILBAO 12. — El vapor español "Azpemendi", ha sido torpedeado por un submarino alemán *frente al puerto de Brest. Un tripulante murió.*

SOBRE LA POSIBILIDAD DE UNA OFENSIVA NAVAL ALEMANA

WASHINGTON, 12.— Un despacho oficial recibido de Suiza manifiesta que según telegramas de origen oficial, el gobierno alemán ha dado orden que la flota alemana se encuenre lista para la acción. Se dice que el almirantazgo germánico está estudiando en la actualidad una gran ofensiva naval. Varios altos oficiales de la Armada han sido llamados de Suiza y otros países neutrales en que se encontraban.

"Die Kiexler Zeitung" habla de la extraordinaria actividad que se nota en los distintos puertos alemanes.

"Der Hamburger Post" publica una entrevista con el almirante Von Tirpitz al que se le preguntó si la posición de Alemania la permitía medirse con la flota británica. El almirante Von Tirpitz habría respondido afirmativamente y agregado:

"Una vez que nuestras fuerzas terrestres hayan empujado a los franco-británicos más allá de París, los barcos de S. M. el Kaiser despejarán a su vez a los mares de los navíos británicos."

LA PERSECUCION A LOS TCHECOS-ESLAVOS REBELDES

MOSCOU, 12.— El Comisario del Pueblo, Trotzky, ha confirmado la orden que se ha impartido a las tropas del Soviets, de fusilar a los revoltosos tchecos-eslavos pertenecientes a los regimientos austriacos prisioneros, si se niegan al desarme.

LLEGAN A UN PUERTO NORTE-AMERICANO

NUEVA YORK, 12.— Una información llegada de un puerto del Atlántico dice:

"Un navío danés trajo a este puerto a los tripulantes de los vapores noruegos "Vindeggen" y "Henrik Lund", hundidos el 7 de Junio por un submarino alemán. Según las declaraciones de los tripulantes, el vapor noruego "Vindeggen" fué obligado a entregar 80 toneladas de cobre de su cargamento al submarino que lo atacó."

Las discusiones sobre paz

LAS ASPIRACIONES DE ALEMANIA EN LA GUERRA

LONDRES 12. — "The Central News" ha recibido la siguiente información de Amsterdam:

"El Gobierno alemán y el alto comando de los ejércitos están en discusión respecto de la declaración que en un futuro próximo hará Alemania de sus aspiraciones en la guerra.

"El programa correspondiente será estudiado en unión del jefe del Gabinete austro-húngaro, conde Burian".

"Austria no tiene miras anexionistas"

Declaraciones del Premier austro-húngaro

VIENA 12. — Un redactor del "Azest" entrevistó ayer al conde Burian, quien le hizo las siguientes declaraciones:

"Yo siempre adhiero a la política de paz expresada en Diciembre de 1916.

"Austria no tiene miras de anexión. Ha celebrado ya cuatro tratados de paz, ninguno de los cuales contiene cláusula alguna que pueda interpretarse como inspirara en fines de conquista.

"Con respecto a Rumania, que nos provocó y atacó, naturalmente tuvimos que tomar algunas medidas de salvaguardia, en lo que se refiere a las fronteras que antiguamente teníamos sin defensa, para salvar lo cual hubimos de anexarnos ciertos territorios casi enteramente inhabilitados y boscosos, en donde se encuentran los pasos de los Cárpatos, y esto no puede ser interpretado como prueba de la pretensión de subyugar a pueblos extranjeros. Aún más, creo que los rumanos deben estar bajo la impresión de que no han sido tratados tan duramente por nosotros como esperaron al principio.

"Sería muy difícil que los Imperios Centrales hicieran un nuevo ofrecimiento de paz, cuando los hombres de Estado de la Entente exponen fines de guerra de la naturaleza de los que expresó recientemente, en su discurso pronunciado en Londres, Mr. Lloyd George. Mientras esos gobernantes se mantengan en tal temperamento, nada nos queda sino seguir defendiéndonos con toda resolución".

CARTA QUE LE HABRIA ESCRITO EL EMPERADOR CARLOS DE AUSTRIA AL REY DE RUMANIA

NUEVA YORK, 12.—"The Associated Press" ha recibido de Jassy la siguiente información:

"Hasta ahora no se ha publicado el resumen de una carta que le fué dirigida por el Emperador Carlos de Austria al Rey Fernando de Rumania. En esta carta, el Emperador de Austria llamaba la atención del soberano rumano hacia el gran daño que representaba para las instituciones monárquicas la gran ola socialista que barría todo el Oriente de Europa y le pintaba con sombríos colores el peligro que entrañaba para el Austria el que el maximalismo se difundiera en los países limítrofes, declarando que ese mismo peligro amenazaba a la dinastía rumana. Pedía en seguida, el Emperador austriaco al Rey de Rumania que se uniera a las demás monarquías para dar un golpe de muerte a la democracia, prometiéndole que si abandonaba a la Entente, los austro-alemanes le ayudarían a retener el trono. Después de hacerle una descripción en la cual presentaba a la Rumania abandonada por los aliados y desarmada ante los poderosos Imperios Centrales, el Emperador terminaba en esta forma su carta:

"Es ésta la época en que los reyes deben unirse."

La carta, que fué escrita en el mes de Febrero, marca el punto inicial del quebrantamiento de espíritu sufrido por el Rey Fernando de Rumania y que lo impelió a firmar la paz con los Imperios Centrales."

LAS CONDICIONES EN QUE HARA LA PAZ EL AUSTRIA

Declaraciones del Conde Burián

COPENHAGUE, 12.—El premier austro-húngaro, conde Burian, entrevistado por "Das Berliner Tageblatt" hizo las siguientes declaraciones:

"Austria se encuentra aún pronta para celebrar la paz sobre bases de no anexiones. El Austria no hará nuevas ofertas al enemigo mientras sus estadistas mantengan el actual punto de vista."

Informaciones generales

EL GABINETE IMPERIAL BRITANICO

LONDRES 12. — Mr. Walter Hume Long, Secretario de Colonias, presidió la primera reunión

Fabrica de Tejidos de punto

ESTADO 26

Paletóes tejidos pura lana.	$ 39.00
Paletóes tejidos jersey.	55.00
Camisetas, calzoncillos lana.	10.50
Camisetas señoras, lana.	5.80
Medias negras pura lana.	3.60
Refajos, media lana.	9.50
Camisetas, calzoncillos afelpados.	5.80
Bufandas felpudas lana.	9.50

Trajecitos, vestiditos, pañuelos lana, blusas, polainas, botincitos, calcetines, etc.

Precios bajos.

4259-15-f

Es para Ud. una garantia

hacer sus pedidos de billetes de la

LOTERIA NACIONAL ARGENTINA

a la Agencia chilena LEONIDAS ROJAS, que goza de un enorme prestigio por la rapidez y corrección con que atiende todos los encargos que se le hacen.

La Casa LEONIDAS ROJAS, establecida en Buenos Aires en la calle Corrientes 435 y 443 es la preferida del público por ser chilena y porque hasta la fecha es la que ha enviado mayor cantidad de premios a Chile.

Atiende cualquier pedido desde un décimo o quinto, y a cada comprador remite un ejemplar de la lista oficial del sorteo en que ha tomado parte.

Las remesas de dinero pueden hacerse en billetes chilenos o argentinos por valor declarado: en letras a la vista o moneda argentina contra cualquier Banco de Buenos Aires, en francos solamente por giro postal o en billetes de lotería premiados.

SORTEOS DE JUNIO

Junio 14: de 100,000 nacionales.— El billete entero vale: $ 24 argentinos, 40 chilenos ó 53 francos. Un quinto: $ 6 argentinos, $ 10 chilenos ó 14 francos.

Junio 21 y 28: de 80,000 nacionales.—El billete entero vale: $ 19 argentinos, $ 32 chilenos ó 42 francos. Un quinto: $ 5 argentinos, $ 9 chilenos ú 11 francos.

Todas las órdenes deben enviarse por carta certificada a

LEONIDAS ROJAS

Corrientes 435-443. - Casilla 1047. - Buenos Aires

4093-30-f

SEMBRADORAS
"Massey Harris"
de 14 discos sencillos o dobles
ofrecen para entrega inmediata
WILLIAMSON & Co.
Bandera esq. Catedral
4230-15-f

de la Conferencia Imperial de Guerra.

ACUERDO GRECO - FRANCES SOBRE ADMISION DE VOLUNTARIOS

PARIS 12. — En virtud de un acuerdo de los gobiernos francés y griego, la incorporación de súbditos griegos residentes en Francia en el Ejército francés y de franceses residentes en Grecia en el Ejército de oriente, no continuará.

NUEVAS VICTIMAS DEL BOMBARDEO DE PARIS

PARIS 12. — El bombardeo de la artillería alemana de largo alcance ha originado algunas nuevas víctimas.

LA AGITACION ESLAVA EN EN AUSTRIA-HUNGRIA

Amenaza de las autoridades

WASHINGTON 12. — Se ha recibido el siguiente telegrama oficial de Suiza:

"La agitación eslava en Austria-Hungría, inquieta considerablemente a las autoridades, las cuales han avisado que reprimirán despiadadamente todas las tentativas de rebelión. Las autoridades austro-húngaras, han ordenado pegar grandes carteles en todas las ciudades, especialmente en las eslavas, para advertir que los aliados instigan y apoyan estos movimientos subversivos.

Todos los diarios austro-húngaros y alemanes manifiestan viva inquietud por estos acontecimientos".

LOS PROYECTOS DE UNA ALIANZA ENTRE JAPON Y ALEMANIA DESPUES DE LA GUERRA

Desmentido de la Asociación de Periodistas de Tokio

LONDRES 12. — "The Daily Telegraph", ha recibido el siguiente cable de Tokio:

"Shin Ju Kay, presidente de la Asociación de Periodistas de Tokio, desea anunciar por intermedio de vuestro diario, que el propósito de organizar una alianza entre el Japón y Alemania después de la guerra, se ha mantenido únicamente en algunos círculos, que no representan los intereses de la mayoría de la nación.

Aprovechamos esta ocasión para asegurar a nuestros amigos los aliados que los japoneses y toda la nación están determinados a continuar tan fieles como siempre en la alianza de que forman parte y que están resueltos a continuar la guerra hasta que nuestro objetivo final, abatir al militarismo alemán, sea alcanzado".

LA NUEVA ALIANZA AUSTRO-ALEMANA

Los fines que se perseguirían

AMSTERDAM 12. — El diario "Die Weser Zeitung" declara que la nueva alianza austro-alemana, análoga a la unión prusiana-bávara, prevé el intercambio de tropas, los consejos inter-aliados, la unificación del comando militar, la dirección de la política de relaciones exteriores y las concesiones recíprocas aduaneras.

INGLATERRA RECONOCE OFICIALMENTE EL CONGRESO TCHECO-ESLAVO

LONDRES 12. — El Gobierno de Gran Bretaña acordó reconocer oficialmente al Congreso Nacional Tcheco-Eslavo, que se reune actualmente en París.

LAS MADRES DE LOS SOLDADOS ITALIANOS SALUDAN A LAS MADRES BELGAS

LE HAVRE 12. — La Asociación de Madres de los Cómbatientes italianos ha dirigido un mensaje a las madres de los combatientes belgas, para expresar la admiración y el entusiasmo por el magnífico comportamiento de los soldados de Bélgica.

Los políticos de Ginebra

PIDEN LA EXPULSION DEL MINISTRO ALEMAN Y DEL AGREGADO MILITAR ALEMAN

GINEBRA 12. — Personalidades de todos los partidos políticos de este cantón han pedido al Consejo Federal, la expulsión del Ministro alemán y del agregado militar de la legación alemana. La petición de los políticos se funda en el hecho de que desde los principios de la guerra, estos dos personajes se han mezclado en todos los asuntos de espionaje y del acaparamiento de contrabandos.

INCENDIO DE DEPOSITOS DE CEREALES EN SUIZA

ZURICH, 12.—Un incendio destruyó varios molinos de trigo y otros cereales situados en Eisenach.

LOS PRISIONEROS BRITANICOS EN ALEMANIA

GINEBRA, 12.—Varios prisioneros franceses que se lograron escapar de campos de concentración alemanes declaran que los prisioneros británicos son albergados en las ciudades del Rhin, expuestas a los raids aéreos de los aviadores aliados.

LA CAMARA BAJA ALEMANA RECHAZA EL SUFRAGIO IGUALITARIO

BERLIN, 12.— La Cámara Baja, después de un largo debate, rechazó todas las proposiciones para restablecer el sufragio igual en todos los súbditos alemanes .

MITIN DE JUDIOS EN SCHEVENINGEN

LONDRES, 12.— Un telegrama llegado de Amsterdam dice:

"Se ha efectuado un gran mitin de judíos en Scheveningen, con el objeto de protestar contra los últimos desórdenes acaecidos en Galitzia y contra el tratado de paz".

ALMUERZO AL EMBAJADOR DEL JAPON EN LA CAMARA DE LOS COMUNES

Discurso del Canciller Mr. Balfour

LONDRES,, 12.—En el almuerzo ofrecido en la Cámara de los Comunes, en honor del Embajador del Japón y de los delegados al Congreso Comercial Parlamentario Internacional, el Ministro de Relaciones Exteriores, Mr. Balfour, hizo las siguientes declaraciones:

"No hay mejor ocasión íntima para tratar los asuntos con el Embajador del Japón, que ésta. Mejor que nadie he podido apreciar su amabilidad, su clarividencia, su rectitud, su hablar franco y esa sinceridad absoluta que constituye entre las naciones el verdadero lazo diplomático.

"Hé aquí que hace 24 años que el Japón es nuestro aliado, y durante todo este período jamás se ha presentado un solo instante que uno u otro de ambos aliados haya experimentado la menor suspicacia respecto del otro o que no haya puesto en ejecución otros pensamientos que los escritos."

Mr. Balfour se refirió después a la cuestión económica, y dijo:

"Alemania jamás ha desahuciado sus intereses comerciales de su política general de dominación del universo. Ha hecho su comercio casi tan fuerte como su ejército.

"Para la libertad del mundo, estamos obligados a mirar la política comercial alemana con un ojo diferente al que teníamos costumbre de usar, cuando encarábamos lo que en espíritu amistoso llamábamos rivales comerciales."

ITALIA

EL FALLECIMIENTO DE ARRIGO BOITO

La ópera inédita "Nerón"

ROMA, 12.—El compositor poeta Arrigo Boito, fallecido en Milán, ha nombrado heredero al senador Albertini, a fin de que dispusiera de su patrimonio en conformidad a las instrucciones que ya conoce. La ópera "Nerón" no está citada en el testamento, pero un párrafo concerniente a las óperas inéditas contiene una clara alusión a ella.

Arrigo Boito desea que sus funerales sean modestos.

LOS FUNERALES DE ARRIGO BOITO

MILAN, 12.—El cuerpo de Arrigo Boito fué conducido a media noche desde el sanatorio donde murió el ilustre músico a su residencia de la calle Príncipe Amadeo.

Desde este punto, los restos del célebre compositor serán conducidos mañana al cementerio. La capilla ardiente en que se expone el féretro está cubierta por centenares de coronas. La familia ha recibido innumerables condolencias.

Mire mi amigo, cierre los ojos y compre en
BOTICA
DROGUERIA
PRINCIPAL
Delicias 775
4241-17-f

Alimento Meyer
...pero el
ALIMENTO MEYER
es mejor!
4277-13-F
El mejor Alimento para Niños
mayores de tres meses

ESPANA

MADRID, 12.— **Los sucesos de Agosto y las reformas militares.**— El Congreso de los Diputados trató hoy la cuestión de los sucesos de Agosto; los diputados Pedregal y Macia acusaron al gobierno conservador que presidía el señor Dato, de ser responsable de los sucesos de Agosto.

El diputado señor Gasset combatió el proyecto de reformas milicares. El ex-Ministro señor Alcalá Zamora, apoyó el proyecto, considerándolo necesario para la patria; reclamó una labor continua del poder legislativo, a fin de llegar a una perfecta organización militar; recordó que las grandes guerras traían conflictos peligrosos para las pequeñas naciones.

ARGENTINA

BUENOS AIRES, 12.— **El incidente judicial en la provincia de Salta.**— El Interventor nacional en la provincia de Salta, reformó un auto de habeas corpus, concedido por la justicia local, destituyendo al Fiscal que informó favorablemente el recurso.

Los miembros del Tribunal Superior de Justicia, considerándose sin garantías esenciales, han resuelto suspender sus funciones y clausurar los Tribunales y sellar sus puertas.

Comunicaciones radiográficas entre las Américas.— La Compañía Pan-Americana de Telegrafía sin Hilos de Nueva York, intensificará sus trabajos e iniciará dentro de poco comunicaciones sur y centro-americanas.

Establecerá tarifas reducidas para favorecer al desenvolvimiento general del negocio.

El período parlamentario.—"La Nación" al comentar la situación política, declara que el período parlamentario, a juzgar por los síntomas visibles, ganará en esterilidad a los años anteriores.

La renuncia del presidente del Departamento de Higiene. — El Ejecutivo gestiona que retire su renuncia el presidente del Departamento de Higiene, Dr. Araoz Alfaro; la renuncia está basada en el retardo con que el Ejecutivo despacha todas sus iniciativas.

La epidemia de sarampión en Catamarca.—Se ha acordada la clausura de todas las escuelas de Catamarca a causa de la epidemia de sarampión reinante.

El incidente entre la empresa del Ferrocarril Central y el secretario del Vice-Presidente Luna.—El representante de la empresa del Ferrocarril Central de Córdoba ha conferenciado con el Presidente de la República para exponerle los antecedentes del conflicto suscitado entre la Empresa y don Segundo Guzmán, secretario del Vice-Presidente señor Luna. Según el representante de la Empresa, don Segundo Guzmán, propietario de un campo en Catamarca, después de autorizar por medio de un contrato la construcción de un canal, mandó levantar los rieles y todos los materiales. La empresa se quejó al Ministro del Interior, quien rehusó entender en este asunto.

El representante de la Empresa solicitó del Presidente Irigoyen el respeto de los derechos que estipula el contrato.

El Presidente manifestó que ignoraba el suceso y demostró su extrañeza sobre lo ocurrido. Prometió ocuparse del asunto y comunicar la resolución que se adoptara.

La readmisión del personal del Ferrocarril del Pacífico.— Los delegados de la Federación Ferrocarrilera entrevistaron al Ministro de Obras Públicas para solicitarle por última vez su intervención en las gestiones para readmisión del personal del Ferrocarril del Pacífico. Presentarán una nómina de los obreros detenidos a raíz de la última huelga ferrocarrilera.

PERU

LIMA 12. — **El vapor "Anyo Maru" en cuarentena.** — El vapor japonés "Anyo Maru", que ha regresado nuevamente de Panamá, ha sido puesto en cuarentena. Los informes enviados por el jefe de la Estación Sanitaria del Istmo no son satisfactorios.

La elaboración de pan. — Continúa la situación proyectada para elaborar panes de 150 gramos al precio de cinco centavos, en reemplazo del pan de un centavo.

Mitin pro-defensa nacional. — El Gobierno autorizó a los universitarios de Arequipa para organizar un mitin para solicitar de los poderes públicos una orientación definida de la política de defensa nacional.

"La Prensa" comenta esta iniciativa de los estudiantes.

LIMA 12. — **La cuestión de los armamentos chilenos.** — Los diarios continúan ocupándose del asunto de los armamentos de Chile.

Ambas Cámaras han acordado llamar a los Ministros de Relaciones Exteriores y de Guerra, para contestar las interpelaciones referentes al mismo asunto.

Ultima hora

COMUNICADO ALEMAN

BERLIN 12. (Oficial de la noche). — Se han librado combates locales al noroeste de Noyon y al sur del río Aisne.

NUEVO PRESIDENTE DE LA COMISION PRINCIPAL DEL REICHSTAG

AMSTERDAM 12. — Ha sido elegido presidente de la Comisión Principal del Reichstag Federico Ebert.

COMUNICADO ALEMAN

BERLIN, 12.—(Oficial).—En el frente de los ejércitos del Kronprinz Imperial, las tropas del General Von Huster rechazaron un violento ataque del enemigo emprendido con el fin de reconquistar el grupo de colinas situado al Suroeste de Noyon, operación que llevó a cabo el enemigo lanzando sin éxito alguno varias divisiones al ataque.

El enemigo ha sido rechazado en todo el frente de ataque comprendido entre Ploiron y Antheuil, sufriendo pérdidas tremendas.

La línea que corre entre el Oeste del Oise y un punto situado al Norte del Matz está enteramente limpia de enemigos.

El número de prisioneros hechos en nuestra ofensiva del Oise ha aumentado a 13,000.

La pérdida de las alturas situadas al Suroeste de Noyon ha obligado al enemigo a evacuar sus posiciones al Oeste de Carlepont.

PARAISO

Manifestación a Rosenqvist.— Se llevó a efecto anoche, en el Restaurant Lucien, el banquete con que los miembros del Everton F. C., festejaban a su vice-presidente, señor Harold Rosenqvist.

Especialmente invitados a esta manifestación de compañerismo fueron los señores Alfredo W. Betteley y Rodolfo Hammersley.

El señor Carlos Castro S.—En circunstancias que el tesorero fiscal de Casablanca, don Carlos Castro S., hacía entrega a la Tesorería Fiscal de Valparaíso, de $ 80,000, sufrió un ataque cerebral, de resultas del cual falleció pocos momentos después.

Sus funerales se efectuaron antenoche.

Tea dansant.— Como lo hemos anunciado, el Sábado próximo se efectuará un tea dansant en el Gran Hotel de Viña del Mar, a beneficio de la Cruz Roja Norte-americana.

Los preparativos que se hacen y el entusiasmo de los organizadores auguran un magnífico resultado a esta fiesta social.

Orden de prisión contra el Gerente de la Empresa de Tranvías.— El Juzgado de Policía Local, servido por el Alcalde señor Larrañaga, dictó orden de prisión contra el Gerente de la Empresa de Tranvías Eléctricos.

Esta resolución se tomó en vista de que la Empresa, como de costumbre, había interpuesto recursos dilatorios contra un decreto que la imponía una multa.

En conocimiento de la orden de prisión, el Gerente pagó en el acto todas las multas pendientes.

Movimiento marítimo.—Hoy Jueves 13 salen (si el tiempo lo permite):

Vapor San Joaquín, para Tampico (Méjico), despachado por los señores Duncan Fox y Cía.

Vapor Limarí, para Colón, en viaje rápido, a las 4 P. M., despachado por la Compañía Sud Americana de Vapores.

Vapor Arauco, para Caleta Buena e intermedios y despachado por los señores Artigas, Riofrío y Cía.

Vapor Elena, para Chañaral e intermedios y despachado por los señores Geo C. Kenrick y Cía.

Vapor Quito, para Iquique e intermedios y despachado por los señores Etchegaray, Onfray y Cía.

Vapor Caupolicán, para Arica e intermedios y despachado por los señores Wiegand y Cía.

Vapor Cautín, para Corral y Valdivia, despachado por la Compañía Sud Americana de Vapores.

Vapor Republic, para Nueva York, vía Panamá, despachado por los señores Wessel Duval y Cía.

Don Carlos, para Lota, directo y despachado por la Compañía de Lota y Coronel.

El Viernes 14 salen:

Vapor Chiloé, para Iquique e intermedios y despachado por los señores Duncan Fox y Cía.

Vapor Aysen, para Lota e intermedios y despachado por la Compañía Sud Americana de Vapores.

Gol. Sofía, para Chañaral e intermedios y despachada por los señores A. Olavarría y Cía.

El Sábado 15 salen:

Vapor Quilpué, para Colón e intermedios, a las 3 P. M., despachado por la Compañía Inglesa de Vapores.

Vapor Maipo, para Eten e intermedios, a las 4 P. M., despachado por la Compañía Sud Americana de Vapores.

Vapor Iris, para Coquimbo e intermedios y despachado por el señor Manuel Ibáñez G.

Informaciones del País

ANTOFAGASTA

Los servicios del Telégrafo del Estado

Los mensajeros estrenan el uniforme con que los organizó el 21 de Mayo, el actual jefe de la oficina telegráfica de Antofagasta, don Godofredo Araya.

El uniforme, semejante al que usan los mensajeros de telégrafos en el extranjero consiste en un traje de kaki color verde mabe, modelo groom; y llevan los mensajeros gorra negra con visera, placa de aluminio "Telégrafo del Estado, mensajero número....." Usan bolsón terciado de izquierda a derecha para llevar los telegramas. Todos estos mensajeros están provistos de bicicletas adquiridas personalmente por ellos, mediante ahorro estimulado por el jefe de la oficina.

El servicio ha mejorado notablemente y ha sido aplaudido por todos los diarios de Antofagasta.

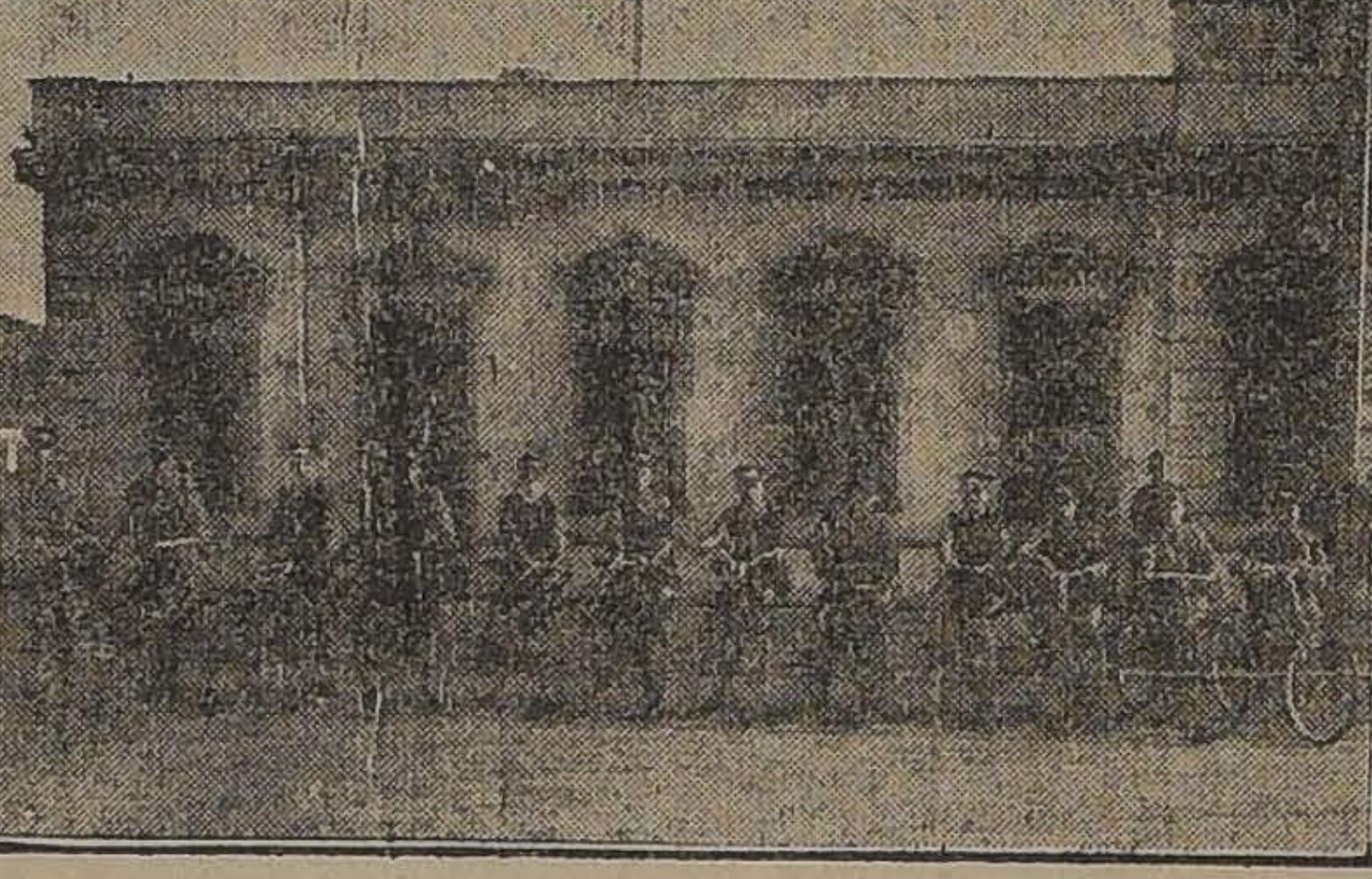

Vista del personal de mensajeros de la oficina telegráfica del Estado en Antofagasta

ACONCAGUA

SAN FELIPE.— **Manifestación de despedida.**—Antenoche, el jefe y oficiales de la policía de esta ciudad, ofrecieron al señor José del C. García, una espléndida comida, como manifestación de despedida por haber sido nombrado ayudante de la policía de Valparaíso.

El señor García desempeñó igual cargo, y a satisfacción general, en la policía de San Felipe.

COQUIMBO

LA SERENA. — **Manifestación de despedida.**—La noche del Sábado último, tuvo lugar la manifestación de despedida que los jefes y oficiales del Regimiento Artillería Montada Arica N.o 2, ofrecieron al teniente coronel don J. Domingo Márquez, con motivo de su traslado a otra repartición del Ejército.

Consistió la manifestación en un banquete que fué servido en el casino de oficiales del Regimiento y al cual asistieron numerosas personas especialmente invitadas.

Ofreció el banquete el mayor señor Guillen pronunciando un conceptuoso discurso.

El comandante señor Márquez dió los agradecimientos por tan señalada muestra de deferencia de los señores jefes y oficiales del Arica.

Habló después el señor Intendente don Carlos Illanes B., quien expresó el sentimiento con que veía alejarse de La Serena al cumplido y caballeroso jefe militar señor Márquez.

Puso fin a la manifestación el nuevo comandante del Arica, teniente coronel don Carlos Harms Espejo.

Amenizó el banquete la banda de músicos del Regimiento.

CURICO

CURICO. — **Funerales de un conscripto.**— El Domingo último y mientras viajaba en el tren de Hualañé, fué atropellado por obra de una fatal casualidad, el conscripto del nuevo contingente del Regimiento Dragones, Juan Fuentes Caro, en la estación de Palquibudis, y cuyo cuerpo quedó horriblemente mutilado.

Los restos del infeliz joven fueron traídos el Lunes y sepultados en el Cementerio de esta ciudad, acto al cual concurrieron delegaciones de conscriptos y soldados del Regimiento con la banda de músicos.

CONCEPCION

CONCEPCION. — **Los fraudes de la Contaduría.**—La primera sala de la I. Corte de Apelaciones entró a conocer del proceso por defraudación en la contaduría de la 3.a zona de los Ferrocarriles del Estado.

Por parte de la Empresa alegará el abogado señor Henríquez, que ha llegado de Santiago.

TALCAHUANO. — **Pan escolar.** —En la Escuela Mixta N.o 13, que regenta la señora Eloísa C. de Aravena, se han reunido los elementos necesarios para dar desayuno a los alumnos que concurren a sus aulas.

LLANQUIHUE

OSORNO. — **Precio del trigo.**— En la Sociedad Cooperativa Agrícola y Ganadera de Osorno se han hecho las siguientes transacciones de trigo, puesto en carro:

Blanco, $ 23 los 100 kilos; colorado, $ 21, los 100 kilos.

TALCA

TALCA.— **La señora Sofía del Campo de Aldunate.**—Dentro de poco dará algunos conciertos en Talca la señora Sofía del Campo de Aldunate, celebrada cantatriz que ha cosechado triunfos muy brillantes en Valparaíso, Santiago y Concepción.

LINARES

LINARES.—**Función de beneficio.**—La compañía de aficionados de Linares está preparando la velada que debía haberse dado en Cauquenes el Sábado pasado, para darla en el Teatro de San Javier a beneficio del Cuerpo de Bomberos de esa ciudad.

ÑUBLE

CHILLAN. — **Descarrilamiento en el ferrocarril a las Termas.**— El Sábado último ocurrió un accidente al último tren que baja de Recinto, debido al hecho de abrirse los rieles en una extensión de ciento cincuenta metros.

Uno de los carros aplastó al conductor, señor Horacio Gutiérrez, fracturándole en dos partes las piernas.

Varios otros pasajeros sufrieron heridas de gravedad.

Se afirma que los durmientes de la línea están casi todos podridos y, en muchas partes, faltan hasta los pernos que fijan el riel.

SOCIEDAD EMPLEADOS DE COMERCIO

Bajo la presidencia del señor Eustorgio Paredes G., se reunió el 7 del presente el Cuerpo directivo de esta institución.

Leída y aprobada el acta de la sesión anterior, el señor presidente dió cuenta del sensible fallecimiento del socio pasivo, don Jaime Gabarró, ocurrido el 6 del presente en Valparaíso.

Fué aceptada la renuncia que presenta el señor Bernardo Contreras de miembro de la Junta de Mausoleo, y en la próxima sesión se le nombrará reemplazante.

Fué nombrado miembro de la Comisión de Biblioteca e Instrucción, el señor Moisés Maldonado, en reemplazo del señor Humberto Cuevas.

Fué nombrado miembro de la Junta de Vigilancia de los trabajos del nuevo Mausoleo, el señor Alejandro Mujica, en reemplazo del señor Rafael Donnay, que renunció.

Fué nombrado miembro de la Junta Receptora de Votos, el señor Armando Ramírez, en reemplazo del señor Pedro Alliende, que renunció.

Se acordó enviar una sentida nota de condolencia, al consocio don Manuel Jesús Ortiz, por el sensible fallecimiento de su señora esposa.

Se tomó conocimiento de la existencia de socios en 1.o de Junio, que es como sigue:

	Socios
Honorarios.	291
Jubilados	288
Cooperadores	76
Id. Jubilados	4
Activos y pasivos	1,457
Total de socios. . . .	2,116

Se acordó recomendar a todas las personas y negocios que tengan cuentas pendientes con esta Sociedad, se sirvan enviarlas antes del fin del mes, a fin de poder practicar el Balance semestral que se hará este año.

Elecciones.— Se pone en conocimiento de los socios, que las elecciones ordinarias de directores comenzarán el 21 del presente y terminarán el 5 de Julio próximo. La junta para el escrutinio tendrá lugar el Sábado 6 del próximo mes y a ella se cita a todos los socios.

Las cédulas se recibirán todos los días hábiles de 8 1|2 a 10 P. M., excepto los Domingos y días festivos, que será de 9 a 12 M.

ASILO DE LA MISERICORDIA

Las señoras protectoras del Asilo de la Misericordia, han hecho una presentación a la Junta de Beneficencia de Santiago, en la que manifiestan que han obtenido del Directorio de la Sociedad Hipódromo Chile una reunión extraordinaria de carreras para el 2 del mes corriente, en beneficio del Asilo, y piden que se le ceda éste el porcentaje de las apuestas que le corresponde percibir a la Junta, por ley de 2 de Mayo de 1902.

La junta ha contestado que no puede acceder a la petición; pero en cambio, auxiliará al Asilo con la cantidad de $ 1,000.

Modas
DE PARIS
Corte irreprocha
Ultimos mode
llegados en el p
sente mes.
Damas de Santi
Visiten esta c
y quedarán cont
tas con el co
elegancia y pre
SAN ANTONIO 5
MARTINEZ
y PESSO

Dos graves accidentes FERROVIARIOS

EL UNO OCURRE EN LA ESTACION DE QUINTA, AL NORTE DE CURICO, Y EL OTRO ENTRE TALCA Y PANGUILEMU

Resultan numerosos muertos y heridos d personal de la Empresa

En los últimos días se han producido dos graves accidentes ferroviarios, en los cuales además de los perjuicios sufridos por el material, ha habido que lamentar algunas desgracias personales.

En la Estación de Quinta

El primero de estos accidentes, el de menores proporciones, tuvo lugar en las últimas horas de la tarde del día 11, en la estación de Quinta, al norte de Curicó. A las 7.10 P. M., más o menos, el tren de carga N.o 20 chocó con el de pasajeros N.o 13, que debe llegar a Curicó a las 7 y media. En cuanto se supo en aquella ciudad la noticia del choque, el jefe de estación, don Julio Mellado, ordenó la partida de un tren auxiliar que llevó varios carros de pasajeros y el botiquín indispensable para hacer las primeras curaciones a los heridos.

El accidente se produjo a causa de que el tren de carga que venía para el norte se pasó unos quinientos metros de la estación de Quinta, produciéndose así el choque con el de pasajeros en una curva que hay en aquel sitio.

De resultas de este accidente habría habido ocho heridos de poca gravedad, algunos carros del tren de carga destrozados, varios animales muertos y muchas derías perdidas.

Entre Talca y Panguilem

El segundo, y el de mayor tidad, de estos siniestros rios, pasó en la siguiente un tren de carga compuest dos locomotoras y quince entre ellos siete con rieles, que nía del sur, ayer a las cuatro mañana, y entre las estacion Talca y Panguilemu, entró descuido del cambiador, en el vío de un pozo de lastre que za hasta orillas del Río Cla locomotora que venía a la ca del convoy se perdió en el desapareciendo el maquinista y fogonero; la otra, se dió vu muriendo a consecuencia de el maquinista y fogonero que lle ba. De los diez o doce palanque que servían el tren de carga cree que han escapado sólo con vida.

El material se habría destr completamente, perdiéndose t la carga que estaba compuesta sacos con frutos del país.

El cambiador huyó.

El administrador de la 1.a S ción se trasladó ayer mismo al gar del accidente llevando los tr bajadores y materiales necesar para levantar los carros y extra los cadáveres.

ALHAJAS
en nuestro departamento de joyas de ocasión estamos vendiendo anillos, rositas y prendedores con brillantes y piedras preciosas a precios desconocidos hasta ahora.
Relojes oro para señoras, desde $ 25.
Id. para hombres, desde $ 55.
Cadena oro 14 y 18 kts. por el valor de la chafalonía.
La Equitativa
DELICIAS 851 AL 857
Entre Estado y San Antonio
4229-13-f

La flotilla aeronáu

OBSEQUIADA POR GRAN TAÑA

Su embarque para Chile se tuará en breve

Hemos informado am al público sobre el ofre hecho al Gobierno de Chile de S. M. Británica, de una de 50 aeroplanos e hidro como compensación por la sición del acorazado "Coch

Sabemos que el embarque tas aeronaves, es decir un de ellas, se efectuará en bre que sobre este particular recibido en el Ministerio de ciones comunicaciones cab cas de nuestro Ministro acre ante el Gobierno británico.

EFECTOS DEL TEMPORAL

En el Ministerio del Inter recibió en la tarde de ayer legrama que insertamos a con ción:

"Lebu.— Ministerio Inter Moneda. Santiago.— Con motiv temporal reciente, el camino bu a Curanilahue se encuentr tado en varias partes impidien paso hasta del correo. La lín rrea entre Curanilahue y C ción se halla cortada en di puntos, habiéndose destruído puente. Se hace necesario au al infrascripto para girar has la suma de dos mil pesos a proceder al arreglo del camino los puentes, pues en la actu Lebu está aislado por mar y He pedido al Subdelegado de nilahue, señor Blanquier, que ceda a arreglar el camino por de la compañía minera de Ríos de Curanilahue mientras la autorización del Gobierno.

De Cañete me avisan que del cuartel de policía y de cel, se ha derrumbado.— Intendente."

SE NECESITAN
Buenas operarias competentes en trajes de fantasía para señoras.
Gath & Chaves.
4221-1

BUNSTER y ALCALDE
CORREDORES DE COMERCIO
Se encargan de la compra-venta de toda clase de ganados por cuenta ajena.
Bandera 321. — Teléfono 829
16-f

Informaciones de los Estados Unidos

CONVERSANDO CON MR. ABRAM A. PRECIADO

El "Creel Bureau", su acción y sus propósitos

Desde hace algunos días se encuentra en Santiago Mr. Abram A. Preciado, delegado del Comité de Informaciones de los Estados Unidos, que tiene la misión de instalar en Chile la oficina correspondiente, que tendrá por objeto suministrar informaciones útiles acerca de los Estados Unidos y de sus propósitos en la guerra.

Hemos entrevistado a Mr. Preciado en sus habitaciones del Savoy Hotel.

—El propósito que persigue el Comité de Informaciones Públicas de los Estados Unidos, nos dijo, es el presentar a los pueblos del mundo una explicación clara del punto de vista norte-americano, en relación con la guerra mundial.

Teniendo en vista este propósito, conciente de los lazos comunes de interés existentes entre los Estados Unidos y las Repúblicas de la América Latina, el Comité está estableciendo en la actualidad oficinas en las capitales de todas las naciones sur-americanas. La oficina principal será establecida en Santiago y de esta ciudad las actividades del Comité se extenderán a todas partes de Chile.

El Comité tratará de lograr, por todos los medios adecuados, el poner a disposición del pueblo de este país, toda información importante con el objeto de familiarizarlo con los propósitos e intenciones que persiguen los Estados Unidos en la guerra.

Aunque californiano de nacimiento y descendiente de familia española, Mr. Preciado se expresa con alguna dificultad en castellano. Continuamos nuestra conversación en inglés y nos explica la vasta organización del Comité que él representa en Chile.

—El Presidente Wilson, nos dice, comprendió, apenas entró el país a la guerra, la necesidad de organizar una oficina de informaciones para la Unión y el extranjero, y puso al frente de ella a un periodista, Mr. George Creel, de gran reputación en todo el país. Mr. Creel ha organizado todo rápidamente y hoy el Comité tiene representantes en casi todo el mundo aliado o neutral.

A cargo de la sección extranjera se encuentra Mr. Will Irwin, también periodista de nota antes de la guerra, y actualmente viaja por Sur América con una misión especial del Comité el teniente F. K. Ackerman, quien se encuentra en Buenos Aires y debe llegar antes de una quincena a Chile.

El señor Preciado nos explica el funcionamiento del "Creel Bureau", como familiarmente se llama al Comité en los Estados Unidos, y nos da interesantes detalles acerca de lo que él se propone hacer en Chile para asegurar una cordial comprensión de propósitos entre su país y el nuestro.

La labor del Comité Central comprende la transmisión casi diaria de noticias radiotelegráficas y cablegráficas y la profusa distribución de documentos, informes, fotografías, etc., que den clara idea de lo que hacen los Estados Unidos en la guerra, de sus fines en ella y de su política de sincera cordialidad para con todas las naciones de la América.

Intendencias y Gobernaciones

Nombramientos hechos por el Gobierno

El Ministro del Interior ha hecho los siguientes nombramientos de intendentes y gobernadores:

Intendente en propiedad de Bío-Bío, el señor don Fortunato de la Maza; Gobernador de Taltal, don Ramón Elizalde; Gobernador de Mulchén, don Juan de la Cruz Araneda; Gobernador de Chañaral, don Roberto Carmona; y Gobernador de Villarrica, don Ricardo Berkhoff.

Secretario de la Intendencia de Antofagasta, y secretario de la Gobernación de Collipulli, han sido nombrados, además, los señores don Roberto Jorquera y Luciano Palma, respectivamente.

OSCAR BEZANILLA
DENTISTA
Especialidad en dentaduras con o sin paladar. Plaza Yungay. Libertad 666.

RESFRIADOS CAUSAN DOLOR DE CABEZA
El LAXATIVO BROMO QUININA desvía la causa. Se usa en todo el mundo para curar un resfriado en un día. La firma de E. W. GROVE se halla en cada cajita. Hecho por la PARIS MEDICINE Co., St. Louis, E. U. de A.

Nuestra principal Industria

Reunión de la comisión que estudia los problemas salitreros

A las 6 de la tarde de ayer se reunió en el Ministerio de Hacienda la Comisión designada por el Gobierno para estudiar los problemas relacionados con la industria salitrera.

Presidió el Ministro señor don Luis Claro Solar y asistieron los señores Bruna don Augusto, Gandarillas don Javier, Prieto don Manuel Antonio, Subercaseaux don Guillermo, Villanueva don Augusto y Yáñez don Eliodoro.

Presidente de esta comisión se nombró al señor don Eliodoro Yáñez.

El Ministro señor Claro Solar dió a conocer a la Comisión los detalles de las gestiones que hacía el Gobierno para la venta del salitre.

En seguida se estudió las condiciones en que pueda realizarse la concentración de ventas, tomando como base el proyecto elaborado por el directorio de la Asociación Salitrera de Propaganda y las observaciones que a él ha hecho la Compañía Salitres de Antofagasta.

Finalmente, la Comisión acordó reunirse nuevamente el Lunes próximo a las 6 de la tarde en el Banco de Chile.

Dr. GIANELLI
Estudios en Europa
Especialidad en sífilis, piel, vías urinarias.
21 DE MAYO 562
Consultas: 1 a 6

UNA SORPRESA
PARA SANTIAGO
constituirá la próxima apertura de nuestra Casa, en donde, además de los modelos especialmente confeccionados en nuestros Talleres bajo la dirección del señor Roque Tarantino, ex-primer modelista de Gath & Chaves, laureado en Paris, expondremos un elegante surtido de vestidos de baile muy originales, trajes, jerseys y blusas de seda y pieles de alta novedad para señoras y niñas, recientemente recibido de la renombrada Casa HARRODS de Buenos Aires, la cual nos enviará por cada correo las últimas novedades que reciba de Europa.
Tarantino, Castro & Co.
(Ex-jefes de Gath & Chaves)
ESTADO N.o 110. - SANTIAGO
4250-13-f

Los funerales de Monseñor González Eyzaguirre

Se efectúan en la mañana de ayer con gran solemnidad

En la mañana de ayer se llevaron a efecto los solemnes funerales del Ilmo. y Rvmo. Arzobispo de Santiago, monseñor Juan Ignacio González Eyzaguirre.

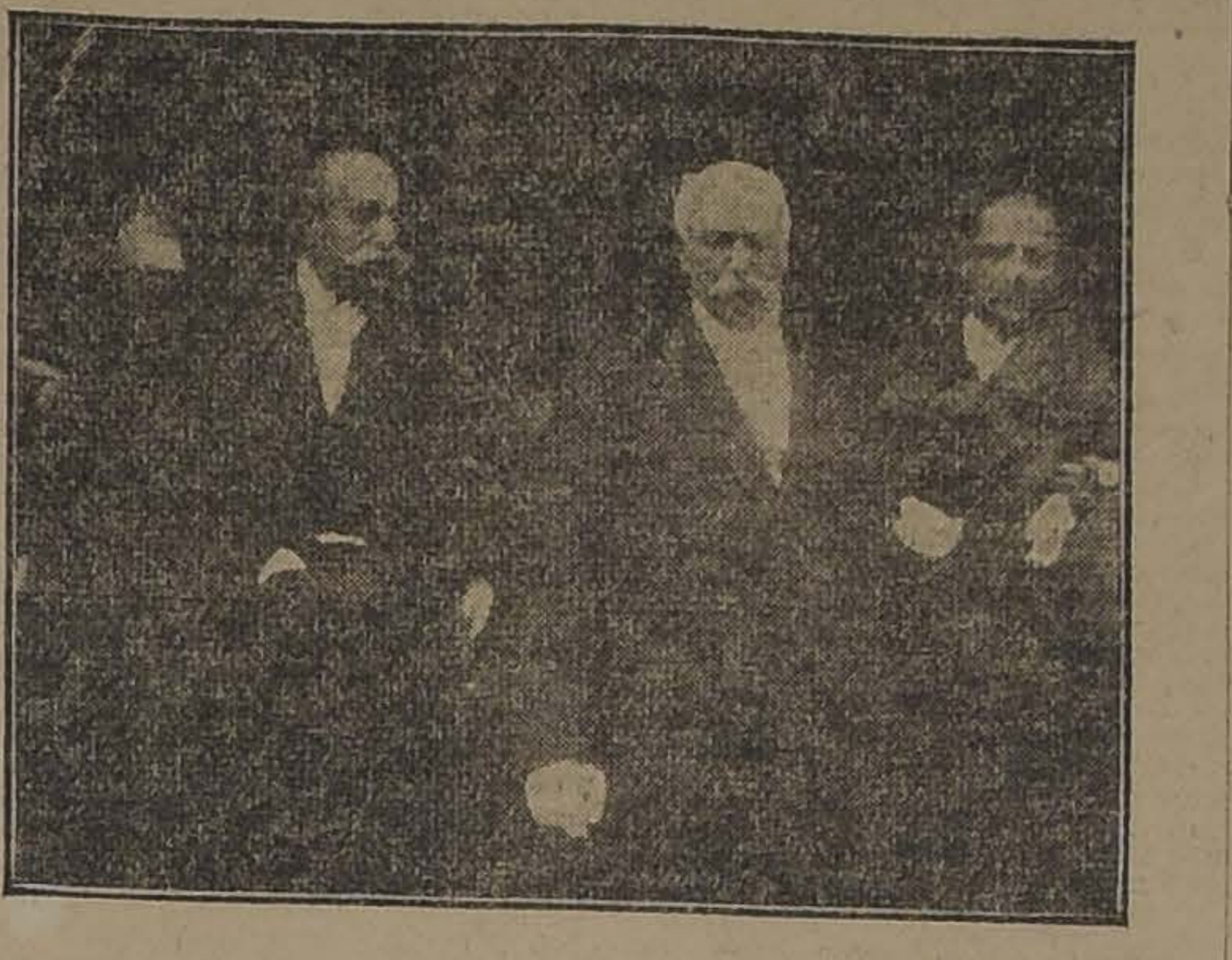

El Presidente de la República y los presidentes de las Cámaras, saliendo de la Iglesia Metropolitana.

Las congregaciones religiosas, instituciones católicas y los fieles renovaron con este motivo sus manifestaciones de condolencia, concurriendo al sepelio de los restos de monseñor González Eyzaguirre.

Algunos Ministros de Estado, en la Catedral.

Desde antes de la hora anunciada para la ceremonia, un numeroso público invadía los alrededores de la Catedral y calles adyacentes.

A las 9 de la mañana, llegaban a la Catedral en coches de Gobierno, el Presidente de la República, acompañado de los Ministros de Estado, señores Alessandri, Feliú, Claro Solar, Valdivieso Blanco, Aguirre Cerda y Briones Luco.

Al paso del Presidente, las tropas presentaron armas y las bandas ejecutaron el Himno Nacional.

En la puerta del templo, el señor Sanfuentes fué recibido por el Vicario Capitular, señor Meza y por el Dean de la Catedral, señor Grossi.

Los asientos de honor fueron ocupados por el Presidente de la República, Ministros de Estado, presidente de la Cámara de Senadores, presidente de la Cámara de Diputados, Vicario Capitular y los edecanes, coronel don Benjamín Gutiérrez y capitán de corbeta, don Luis A. Caballero.

Los asientos de la nave central fueron ocupados por los miembros del Cuerpo Diplomático y miembros del Congreso.

Las naves siguientes fueron totalmente ocupadas por un numeroso público.

Inmediatamente el Nuncio Apostólico, monseñor Nicotra, procedió a pontificar la misa de Requiem.

Le sirvió como canónigo asistente, el Dean de la Catedral, señor Baldomero Grossi; como diácono el prebendado señor Espínola y como sub-diácono el presbítero señor Gómez.

Durante la ceremonia se encontraban en el Altar Mayor, el Arzobispo de Gangra, fraí Pedro Armengol Valenzuela y los Obispos señores Fuenzalida, Castro, Silva Cotapos, Gimpert, Muñoz, Claro, Caro y Solar.

La oración fúnebre

Una vez terminada la misa, el párroco de la Iglesia La Estampa, señor Clovis Montero, dió lectura a la oración fúnebre haciendo el elogio del extinto.

Sepultación de los restos

A continuación, el Nuncio señor Nicotra, y demás prelados cantaron los responsos que indican los ritos católicos para proceder a la inhumación de los restos del extinto.

Terminada esta ceremonia, el Presidente de la República y Ministros de Estado, avanzaron hasta donde se encontraba la urna, tomando los cordones los señores Alessandri, Feliú, Claro Solar, Valdivieso Blanco, y Briones Luco, para acompañar los restos de monseñor González Eyzaguirre hasta la cripta, donde fueron sepultados; siguiendo el Presidente señor Sanfuentes, atrás, acompañado por los prelados asistentes.

El nicho donde quedaron los restos

La urna que guarda los restos de monseñor González Eyzaguirre, ocupó el nicho N.o 6 y quedó al lado de la del Arzobispo Casanova.

CLINICA DE OBSTETRICIA

Jefe de la Clínica de Obstetricia de la Escuela de Medicina, ha sido nombrado el señor don Alberto Zúñiga.

TESORERO DE CASABLANCA

Tesorero fiscal de Casablanca ha sido nombrado el señor don Luis Cabezas Urízar.

Solución de una huelga

Presidida por el señor Intendente de la provincia, se efectuó ayer en la tarde, en su sala de despacho, una reunión de los propietarios de la fábrica de muebles "París" y operarios de la misma, que se encuentra actualmente en huelga.

Después de estudiarse detenidamente los pliegos de condiciones presentados por patrones y operarios, fueron aprobadas las condiciones en ellos estipuladas, a excepción de lo relativo a los jornales.

Con el objeto de solucionar definitivamente esta huelga, ambas partes se reunirán nuevamente hoy, a las 3 de la tarde, en la sala del señor Intendente.

LOS PUENTES SOBRE EL RIO MAPOCHO

Mal estado en que se encuentran

Con fecha de ayer, el Intendente de Santiago dirigió la siguiente nota al Director General de Obras Públicas acerca del mal estado en que se encuentran los puentes sobre el río Mapocho:

"A fin de evitar que de un momento a otro quede interrumpido el tráfico por algunos puentes sobre el río Mapocho, especialmente por el de San Antonio, esta Intendencia ha creído de su deber poner en conocimiento de esa Dirección General, acerca del mal estado en que ellos se encuentran.

Como esta situación puede acarrear inconvenientes a los vehículos y peatones, el infrascripto ruega a usted quiera ordenar lo conveniente para que se proceda cuanto antes a las reparaciones que sean necesarias.

Dios guarde a usted.—**Pablo A. Urzúa.**"

RENUNCIAS

El Ministerio de Instrucción ha aceptado la renuncia del señor Gilberto Fuenzalida, como decano de la Facultad de Teología; del señor Víctor Célis M., como profesor de Castellano del Liceo de Aplicación, y del señor Abaraim Concha, como profesor de Filosofía del Derecho del curso de Leyes de Concepción.

Ahorros de los Ferrocarriles

Se nombra Director al señor don Alejandro Guzmán

Ayer quedó firmado el decreto que nombra al señor don Alejandro Guzmán, Director de la Caja de Ahorros y de Previsión Social de los Ferrocarriles del Estado.

El señor Guzmán es un antiguo servidor público, que ha desempeñado en diversas ocasiones elevados cargos. Fué en años anteriores Director de Obras Públicas, y hasta hace poco, Director General de los Ferrocarriles.

Sociedades Anónimas

Decreto que reglamenta su funcionamiento, constitución y operaciones.— Las sociedades extranjeras y su legalización en Chile

En vista de la necesidad que existe de dar sólidas garantías a los capitales invertidos, o que se inviertan en los negocios que forman el objeto de las sociedades anónimas y con el fin de dar a los accionistas medios eficaces de vigilar las operaciones sociales, de conocer el empleo de los fondos y de fiscalizar los procedimientos de los directores o de los administradores, el Ministerio de Hacienda ha dictado un decreto por el cual reglamenta el funcionamiento de las sociedades anónimas civiles y comerciales, de acuerdo con lo dispuesto en el Código de Comercio.

En este reglamento se expresa que toda solicitud para autorización de una sociedad debe estipular el nombre, apellido, profesión y domicilio de los sócios que la firman; forma en que los accionistas deberán enterar el valor de las acciones en la caja social, y los medios compulsivos que podrá emplear la sociedad para asegurar la realización del capital; la fecha precisa de cada año en que deban tener lugar las juntas generales ordinarias; la cuota de beneficios que deba quedar en la caja social para formar el fondo de reserva y todas las enunciaciones exigidas por la ley respectiva. Además se establece que el número de votos porque pueda votar un accionista por sus propias acciones y por las que represente, esté limitado al 20o|o de las acciones representadas en la junta.

El reglamento fija, además, las atribuciones que les corresponde desempeñar a los directores en el desempeño de sus obligaciones y sobre la elección de éstos.

Entre otros puntos trata sobre las juntas generales, a las cuales tienen derecho a concurrir con derecho a voz y voto todos los accionistas que figuren en los registros de la sociedad; del capital y de las acciones; de los balances; reforma, prórroga, venta, disolución y cambio de domicilio de la sociedad; de la revocación de la autorización y de la liquidación de las mismas.

Para que se reconozca legalmente instalada una sociedad anónima establecida en el extranjero, deberá acompañar a la solicitud una copia auténtica, visada por el Cónsul de Chile, de la escritura de constitución de la sociedad y de las certificaciones que acrediten que se encuentra legalmente constituída en el país de origen.

Se exige, además, un poder otorgado al agente que ha de representarla en Chile, en el que exprese de un modo terminante que el agente obra en Chile bajo la responsabilidad directa de la Sociedad, con facultades de ejecutar operaciones en su nombre y de estar en juicio como demandante o como demandado, sin necesidad de notificación previa de la Sociedad. Finalmente el agente debe expresar en la solicitud que elevará al Ministerio de Hacienda, que la citada institución queda sometida a las autoridades judiciales y administrativas de Chile y especialmente a las leyes chilenas para todos los actos.

El reglamento que nos ocupa empezará a regir, respecto de las sociedades chilenas, desde el primero de Julio próximo, sin perjuicio de aplicarse inmediatamente las disposiciones referentes a la constitución de las sociedades; y respecto de las sociedades extranjeras, desde el primero de Septiembre del presente año.

LOS CARGOS AD-HONOREM

El señor don Alberto Mackenna Subercaseaux ha dirigido a la Alcaldía una carta en la que manifiesta que, como vecino y como miembro de la Comisión de Ornato del Cerro Santa Lucía, cree cumplir con su deber al considerar perniciosa la permanencia de empleados ad-honorem en los puestos municipales de responsabilidad, a propósito de un ofrecimiento hecho por un particular para desempeñar gratuitamente la administración del Cerro Santa Lucía.

Considera el señor Mackenna que con los cargos ad-honorem no se consigue otra cosa que eludir toda responsabilidad y fiscalización en los actos del servicio.

MINERAL DE CURANILAHUE

Término de la huelga

El Gobernador de Lebu, señor Vildósola, ha remitido al Ministerio del Interior el telegrama que insertamos a continuación:

"La huelga de la Compañía Arauco ha terminado; la fuerza de línea alcanzó a regresar ayer a Concepción.

Los operarios comenzaron sus trabajos después de arreglar los perjuicios habidos en la cancha de carbón ocasionados por el desborde del río Plegarias, que casi inundó la mina."

JUEZ DE SUBDELEGACION

El señor Osvaldo Pacheco fué nombrado juez de la 22.a subdelegación rural.

CONSEJO DE ESTADO

Mañana se reunirá el Consejo de Estado.

Formará terna para proveer en propiedad los puestos de Ministro de la Corte de Apelaciones de Santiago; Juez Letrado del 1er. Juzgado de Tarapacá; Promotor Fiscal de Llaima; Defensor de Menores de Cauquenes y Defensor de Menores de Constitución.

Tomará conocimiento, además, del proyecto de presupuesto para 1919 y del proyecto sobre estampillas, timbres y papel sellado.

LA EMBAJADA EXTRAORDINARIA DE GRAN BRETAÑA

PREPARATIVOS PARA SU RECEPCION EN SANTIAGO

El programa oficial de festejos se conocerá hoy

Durante el día de ayer se ha proseguido en la tarea de elaborar el programa con que se festejará a los miembros de la Embajada Comercial Británica que nos visitará en la próxima semana.

Los miembros del Gobierno y de las instituciones que prestarán su concurso para agasajar a Sir Maurice de Bunsen y comitiva, no han escatimado esfuerzo para que el programa de festejos resulte digno de las personas que componen la Embajada.

Colonia inglesa

A las diversas fiestas oficiales que se desarrollarán con motivo de la visita de esta Embajada, podemos agregar, desde luego, el programa que tienen en preparación los miembros de la colonia inglesa residente en esta capital.

Por su parte, las comisiones nombradas por los caballeros chilenos descendientes de británicos, han continuado también con todo entusiasmo en la elaboración de algunas fiestas que correspondan al elevado carácter en que vienen acreditados los miembros de la comisión oficial del Gobierno inglés.

Llegada de la Embajada

Según las informaciones que pudimos obtener ayer, los miembros de la Embajada de Bunsen llegarán a esta capital el Lunes 17 del presente.

La comisión de recepción, compuesta por el Ministro de Gran Bretaña, Sir Francis Stronge, y por los señores Víctor Eastman Cox, Gonzalo Vergara y Arturo Alessandri Rodríguez, se dirigirá, por el expreso de la mañana del Domingo, a Los Andes, en donde serán atendidos por el Gobernador del departamento y autoridades locales.

La comisión pernoctará en este último punto, y el Lunes 17, a las 5 1|2 de la mañana, tomará el tren especial que la conducirá hasta Juncal, punto en el que recibirán a la Embajada que viene en la combinación transandina.

Una vez hecho el recibimiento en Juncal, seguirán viaje en el mismo tren a Santiago.

En Los Andes

A su paso por Los Andes, que será a las 3 P. M., concurrirán a recibir en la estación al Embajador señor de Bunsen y comitiva, el Gobernador del departamento, el Alcalde y algunos miembros de la Municipalidad, el comandante del Cuerpo de Bomberos, el Prefecto de Policía, el cuerpo de boy-scouts, los alumnos del Liceo y escuelas públicas, y otras instituciones y corporaciones de esa ciudad.

Llegada a Santiago

Terminados los festejos que se desarrollarán en Los Andes, la comitiva seguirá viaje directo a Santiago, hasta la Estación Central de los Ferrocarriles.

En este punto será recibida la Embajada por el Ministro de Relaciones Exteriores, señor don Daniel Feliú; sub-secretario, señor Donoso Carvallo; introductor de diplomáticos, señor Antúnez Cazotte, miembros de la colonia británica, etc., quienes acompañarán en coches de Gobierno a Sir de Bunsen y comitiva, hasta su alojamiento del Savoy Hotel.

Banquete en la Municipalidad y festival de bandas

Se nos informa que es muy probable que el banquete que ofrecerá la Municipalidad de Santiago a la Embajada británica, se efectúe en la misma noche de su llegada a Santiago.

A las 10 P. M. tendrá lugar en la Plaza de la Independencia, un festival amenizado por las bandas de músicos de los cuerpos de la guarnición, y un desfile popular con antorchas.

Visita a la región salitrera

Parece que es cosa resuelta la visita que efectuará la Embajada a las regiones del Norte, con el fin de darles a conocer el desarrollo alcanzado por la primera de las industrias nacionales.

Recepción en el Club Militar

El Directorio del Círculo Militar tiene el propósito de ofrecer una gran recepción a los militares que forman parte de la Embajada de Bunsen.

Con este objeto, se han estado celebrando algunas reuniones a fin de acordar la forma en que será ofrecida dicha recepción.

Comisión de Gobierno

La comisión designada por el Gobierno para confeccionar el programa de festejos que se tributará a la Embajada Comercial británica, se reunió nuevamente ayer en la sala de despacho del señor Ministro de Relaciones Exteriores, presidida por el señor Feliú y con la asistencia de todos sus miembros.

Se prosiguió estudiando los diversos números de que constará el programa, sin lograr dejarlo terminado.

Según se nos ha informado, varios de los números que se han dado a conocer han sufrido algunas modificaciones en lo que se refiere a la oportunidad de su desarrollo.

La comisión se reunirá nuevamente hoy, con el objeto de poner término a sus labores, y poder así dar a conocer al Presidente de la República el programa confeccionado.

Derrumbe en el Cerro San Cristóbal

Ayer se produjo un nuevo derrumbe en el Cerro San Cristóbal, en la subida que da a la calle Andrés Bello, barrio Bellavista.

Las piedras y cascajos que arrastró el derrumbe fueron a caer en el Canal de Santo Domingo, el cual quedó totalmente tapado en una gran extensión.

Debido al auxilio prestado por el comisario de la policía de Aseo, don Nefatalí Urzúa, por los Padres de la Recoleta Domínica, y por varios vecinos, se pudo despejar en breve tiempo la parte que quedó cubierta con algunos escombros.

Los señores Ignacio Valdés y Francisco Silva, ayudaron también eficazmente a dejar expedito el curso de las aguas del canal, facilitando algunos elementos y peones que cooperaron a la labor de las cuadrillas de la Policía de Aseo.

Dr. C. VALENCIA C.
DENTISTA
Santo Domingo, 1280.— Ayudante rPotésis Escuela Dental.—Puntualidad y eficiencia.

Arrendamiento de las naves ALEMANAS

Conferencia con el Ministro de Guerra

El Ministro de Guerra y Marina ha continuado ocupándose durante estos últimos días, en estudiar las bases del contrato que deberá suscribir el Gobierno antes de tomar en arrendamiento tres de las naves alemanas internadas en algunos de nuestros puertos.

En la tarde de ayer conferenció con el señor Ministro un representantes de la firma arrendadora, recientemente llegado de Buenos Aires, sobre algunos detalles que faltan para ultimar la negociación.

Es muy probable que hoy quede totalmente terminado este asunto, en forma ventajosa para nuestro Gobierno.

Viaje del Canciller uruguayo

A NORTE AMERICA

A su regreso de Washington, probablemente visite nuestra capital

Noticias del Plata hacen saber que el Gobierno de Estados Unidos ha invitado oficialmente al Canciller uruguayo, señor Baltasar Brumm, a una visita a Washington, a cuyo efecto pone a su disposición un buque de guerra de la Armada. El señor Brumm ha aceptado y no sería difícil que regresara por el Pacífico, visitando nuestra capital.

La atenta invitación del Gobierno norteamericano ha causado el mejor efecto en Montevideo y puede decirse que también en toda Sur América, pues viene a confirmar la franca política de acercamiento entre ambos continentes y, además, el prestigio de que goza la República hermana, objeto de esa distinción.

Junto con el señor Brumm, de cuya capacidad y distinguidas dotes de hombre público abona el antecedente de haber sido proclamado por su partido para el desempeño del próximo período presidencial, irá una brillante Embajada, que contribuirá, no lo dudamos, a consagrar los progresos obtenidos por su patria y también a robustecer los lazos de confraternidad continental que felizmente cada día estrecha a los países de América.

EL TIEMPO

Ayer llovió en esta capital, con relativa intensidad, hasta el medio día. Durante la tarde se mantuvo nublado, lloviendo por momentos.

En Valparaíso desde las primeras horas de la mañana empezó a llover con bastante fuerza. El mar se encuentra muy agitado y la bahía ha permanecido cerrada. Los cauces han funcionado con regularidad. No ha habido perjuicios materiales en la población.

En Talcahuano el barómetro está marcando mal tiempo. Corre viento sur oeste, el mar está en calma y llueve a intervalos. En la isla Mocha está nublado y corre un helado viento del sur oeste. Hay mar boba.

Cola Especial
LLEGÓ NUEVA REMESA
Para clarificar vinos blancos y tintos
A PRECIOS MUY CONVENIENTES
RAAB, BELLET y Cía
SANTIAGO, Estado 235
TALCA, Comercio 840

Las Pieles

Que forman nuestro surtido de GARNITURES, han sido modeladas por eximios profesionales de París, consultando todas las exigencias de la moda actual.

ENTRE OTRAS MUCHAS DE FINISIMA CLASE, TENEMOS

CORBATAS de piel imitación "Renard", forro de seda, en color topo, nutria y blanco, forma de gran moda, a...	$ 45.00
CAPAS de piel imitación "Renard", con botones de pasamanerías y forro de seda, en café, topo y negro, a...	$ 70.00
CUELLITOS de última novedad, en piel imitación "Renard", con cabezas en la terminación y forro de seda, en gris, blanco y negro, a...	$ 39.50
CORBATAS de Oppossum América, con colas y cabezas, forrada en seda, gran novedad, a.. ..	$ 45.00
TOUR DE COU de Oppossum América, forrado en raso y botón de pasamanería, gran moda, a...	$ 70.00
ECHARPES de tres tiras de piel de Nutria, Colombia y forro de seda, varios tamaños, a.. ...	$ 39.50
MANCHONES imitación "Renard", haciendo juego con las pieles, en color gris, café, blanco y negro, a...	$ 42.50
MANCHONES imitación "Renard" varias formas, forrados en seda, color blanco, negro, gris y café, a...	$ 35.00
MANCHONES redondos, gran moda en piel liebre y forro de seda, en negro, a...	$ 45.00
MANCHONES piel Nutria, forrados en seda, formas diversas de moda, a...	$ 45.00
PIELES para niñas, de imitación armiño, petit-gris, liebre, en estolitas, cuellitos y corbatitas de diversas formas, desde.. ..	$ 12.50
MANCHONES de piel para niñas, haciendo juego con las pieles, formas variadas, desde.. ..	$ 15.50

Gath & Chaves Ld.

4275-13-f

"SUCESOS"

Hoy aparecerá esta importante revista con un escogido material de lectura y fotografías de actualidad. A continuación damos el correspondiente sumario:

Portada a colores, por Raf.—Fin de raza, por J. M. Salaverría.—El Rey de Inglaterra en el frente.—Una visita al Mariscal Joffre.—Nueva bomba para la 10.a Compañía de Bomberos de Santiago.—Banquete al Ministro de Francia.—Foot-ball en Quillota.— Hormigas esclavistas.— Fotografías oficiales de la guerra.— Orquídeas líricas, por Juan Duval.— Hablemos de la guerra.— Aventuras extraordinarias.— Viaje científico de Mr. Plum y señora Happy Frog.—El libro del día, por Juan Arias.—Los botines más grandes.— La gran olimpiada sud-americana última.—En favor de los niños desvalidos.— Instalación del nuevo Congreso.— La coronación de los campeones.— La huelga de tranvieros en Valparaíso.— El nuevo Consejo de Estado.— Potpourri, por A. Sotomayor.— Una entrevista con el presidente de la Alianza, don Ismael Tocornal. —Conversando con un valiente, reportaje al señor Jorge Lerousseau, que viene llegando de la línea de fuego, por Alejandro Walker Valdés.—Vida social— Un tesoro... en beneficio propio.— Notas teatrales.—El corresponsal que "Sucesos" envía al Perú.— La traslación de los restos del Arzobispo a la Catedral.— La coronación de los nuevos obispos.—Banquete al Ministro suizo en Valparaíso.—Banquete en honor del campeón Rosenquist.— Terapéutica, caricatura por Barbier.—Un asalto en Pueblo Hundido.— Una inundación en Chañaral.—Siluetas de la Bolsa.—La lectura del mensaje presidencial.—Necrología.

UNIVERSIDAD POPULAR LASTARRIA

La clase de anoche. Estuvo a cargo del profesor señor Hernández, quien trató la materia anunciada.

La clase de hoy. Estará a cargo del abogado señor Arturo Matte Larraín, quien recapitulará algunas nociones sobre la evolución del Estado.

Boletines.—Se repartirán los correspondientes a la última clase de Historia.

CHAMPAÑA NACIONAL
Y CHAMPAÑA IMPORTADO
VENDE
ALFREDO BLANCHARD
BANDERA 176

SOBRETODOS
IMPORTADOS
FORMA RAGLAN
Sastrería
Retamales
SAN ANTONIO 340
CASILLA 1210.
4260-11-g

CONSEJO DE GOBIERNO LOCAL

Esta tarde, a las 5 y media, celebrará sesión el Consejo de Gobierno Local, *sesión que está destinada especialmente al despacho de varios informes.*

DEFUNCIONES

Junio 12. — Herminia Contreras, de 2 años; Manuel Fastene, de 1; Filomena Fajardo, de 55; Encarnación Díaz, de 50; José Vargas, de 60; María Sánchez de 60; Manuel Ibáñez, de 41; Domingo Rubilar, de 18; María Piña, de 30; Berta Gamboa, de 8; Carmen Navarro, de 60; Ruperto Díaz, de 38; José León, de 50; Delfina Espinoza, de 37; Avelina Baeza, de 70; María Saavedra, de 40; María Encina, de 70; Margarita González, de 72; Teresa Velásquez, de 1; María Silva, de 15; Carlota Mendoza, de 45; María Ramírez, de 48; y 14 niñitos menores de un año.

FONDOS PARA CAMINOS

Se ha solicitado la inversión de $ 17,300 para reparar algunos caminos de Santiago; $ 7,200 para los de Ñuble; $ 6,000 para los de Curicó y $ 20,120 para el servicio de camineros.

INSPECTOR DE ALCANTARILLADO

La Dirección de Obras Públicas ha pedido la creación del puesto de inspector de alcantarillado, y propuso, para desempeñar el cargo, a don Ramón Luco.

El señor Luco estará a cargo de los trabajos de alcantarillado del cuartel del Regimiento Chillán, en Chillán.

MUELLE DE LOTA

Se ordenó a la Dirección de Obras Públicas llevar a cabo los trabajos de reparación del muelle fiscal de Lota, para lo cual se han concedido los fondos necesarios.

INTERRUPCION DEL TRAFICO

El Ministerio de Ferrocarriles recibió ayer un telegrama de Coronel, en el que se comunica que, a causa de grandes temporales, se interrumpirá el tráfico por dos días en el ferrocarril de Concepción a Curanilahue.

FERROCARRIL A BARRANCAS

El señor Carlos Magno C., ha solicitado permiso oficial para prolongar hasta Barrancas, el ferrocarril que construye entre Santiago y Blanqueado.

CANAL DEL MELADO

El Ministerio de Industria expidió el decreto por el cual se acepta la propuesta hecha por don Manuel Valenzuela, para ejecutar la construcción del canal de regadío del Melado, en Linares.

El valor de la propuesta asciende a $ 4.890,000.

CONSEJO DE OBRAS PUBLICAS

Hoy celebrará sesión el Consejo de Obras Públicas.

En esta sesión se presentará el informe de la Comisión de ingenieros designada para estudiar el ante-proyecto del ingeniero señor Eduardo Barriga, a fin de construir un nuevo ferrocarril entre Santiago y Valparaíso, por Casablanca.

También el Director de Obras Públicas, señor Illanes, presentará su informe acerca de las construcciones y reparaciones que deben ejecutarse en la provincia de Coquimbo.

Empréstito ferroviario

Presentación hecha a la Caja de Crédito Hipotecario

Una ley especial autorizó a la Empresa de los Ferrocarriles del Estado para gestionar la contratación de un empréstito por veinte millones de pesos, destinados a mejorar los servicios ferroviarios en cuanto a equipo, vía y obras nuevas.

Las gestiones que se hicieron en el extranjero para colocar el empréstito, no dieron resultados satisfactorios, a causa de la guerra, y se pensó entonces realizar las negociaciones dentro del país.

Estudiada que fué la situación de las instituciones de crédito del país, se vió que la Caja de Crédito Hipotecario podría conceder el empréstito, y se llevó la cuestión al Consejo de Ferrocarriles, donde se acordó hacer una presentación al Consejo de la Caja.

La presentación ya está hecha y se cree que se obtendrá éxito.

En la reunión de hoy del Consejo de la Caja de Crédito Hipotecario, es probable que se trate tan importante asunto.

EQUIPO FERROVIARIO

Se ha embarcado en Estados Unidos, el equipo que ha comprado Chile para nuestros ferrocarriles.

Vienen 10 locomotoras tipo Mikado, para la Red Central de los Ferrocarriles; 3 locomotoras de cremallera para la Red Central Norte y 3 locomotoras para el Ferrocarril de Arica a La Paz.

Además, se trae lubricante, fierro y materiales de maestranzas.

SONDAJES CARBONIFEROS

El señor Luis Moreno ha sido nombrado mecánico para que tenga a su cargo los trabajos de sondajes carboníferos.

Consejo de Higiene Pública

La última sesión

Se abrió la sesión presidida por el señor Corbalán Melgarejo y con asistencia de los consejeros señores Alfonso, Altamirano, Dávila Boza, del Sol, Ferrer y Torres Boonen, del jefe de la Comisión Visitadora de Boticas señor Patiño Luna, del inspector sanitario señor Vial y del secretario, doctor Fagalde, y del pro-secretario señor Nef.

Excusaron su inasistencia los señores Abalos, Montero y Torretti.

No concurrieron los señores Atria, Cádiz, Cruchaga,. Doll, Ghigliotto, Landa y Maira.

Se leyó y fué aprobada el acta de la sesión anterior.

Se dió cuenta de numerosos documentos.

Profilaxis de la meninjitis cerebro espinal epidémica.—El señor Corbalán (presidente) expresa que le ha llamado la atención que el Gobierno consultase al cónsul de Chile en Panamá sobre las medidas profilácticas que se habían adoptado en Balboa con el vapor japonés "Anyo Maru", a bordo del cual se ha declarado una epidemia de meninjitis cerebro-espinal.

Cuando esta nave estuvo en cuarentena en el Callao, el jefe de la Estación Sanitaria de Arica pidió instrucciones al Consejo, las cuales les fueron enviadas por la Mesa inmediatamente, por telégrafo, como lo requería la gravedad del caso, y cuando se pensaba citar al Consejo a sesión, para tratar más ampliamente la matéria, se supo que el mencionado vapor había regresado a la zona del Canal.

Cree que no hay motivo para preguntar a otra parte por las medidas profilácticas que se hayan tomado, por cuanto el síndroma de la meninjitis cerebro-espinal epidémica es perfectamente conocido y aquí existe la preparación suficiente para adoptar las precauciones que sea menester.

Recuerda que esta enfermedad es producida por el meningococo de Weichsselbaum, descrito por este autor hace más de 30 años, y se localiza, principalmente, en la mucosa rinofarínjea, de donde pasa a las meninjeas y determina el cuadro general de la infección.

Esta forma de localizarse facilita las medidas sanitarias destinadas a destruir el gérmen, implificándose más aún estas operaciones gracias a la fragilidad del microbio, cuya vida es muy fugaz.

La profilaxis se reduce a tratar a los portadores de bacilos, que son los convalecientes o las personas que han rodeado al enfermo; por lo tanto esta labor se hace más sencilla en un buque que una ciudad.

Se sabe, también, que el contagio se efectúa por contacto directo, mediato o inmediato, tal como ocurre con el tracoma.

Respecto al tratamiento, las inyecciones intraraquídeas del suero antimeningocócico dá excelentes resultados aplicado oportunamente.

El señor del Sol estima que, posiblemente, la idea que ha tenido en vista el Gobierno para hacer la pregunta a que se ha referido el señor presidente, ha sido conocer perfectamente el tratamiento sanitario dado al "Anyo Maru" en Balboa y según sea más o menos riguroso, adoptar las medidas que aquí deberán tomarse con esa nave cuando regrese a Chile.

El señor Ferrer dice que, efectivamente, lo expresado por el señor del Sol fué el objeto que guió al Gobierno a hacer la consulta que se ha indicado.

El señor Ministro, asesorado por el jefe de la Sección Sanitaria, estimó necesario tomar esa resolución, no porque se desconociese la profilaxis de la meninjitis cerebro-espinal epidémica, sino por saber la seguridad que daban las medidas adoptadas por las autoridades sanitarias de Balboa.

Aunque todavía no llegan noticias oficiales, sabe que el Gobierno de Estados Unidos en Panamá ha puesto en práctica con este vapor rigurosas medidas profilácticas.

El señor Ministro espera tener conocimiento de la partida del "Anyo Maru" al sur para someter al Consejo el estudio de lo que correspondería hacer en los puertos chilenos al arribo de esta nave.

Según últimas investigaciones, se cree que los parásitos animales, especialmente el piojo, son los vehículos principales del contagio. Por esta causa la desinfección se ha hecho más compleja de lo que se estimaba antes, y ya no sólo se hace con los objetos de uso personal de los enfermos sino que también se generaliza a todos los compartimentos de la nave.

Opina que esta misma circunstancia no permite un parangón entre una infección como el tracoma y la enfermedad de que se habla.

El señor Corbalán (presidente) dice que si en verdad con el nuevo medio de contagio indicado por el consejero señor Ferrer se hace necesario practicar una desinfección más minuciosa, no es menos cierto que someter todos los departamentos de una nave infectada a la acción del gas anhidrido sulfuroso, como estaría indicado en este caso, es más sencillo que pesquizar los gérmenes en la rinofarinje de las personas que se han encontrado en el medio infectado.

Estima sería muy útil se siguiera tratando con toda amplitud esta materia en la sesión próxima, y ruega a los señores consejeros se sirvan prestar su atención a ella.

El señor Torres Boonen ofrece al Consejo algunos datos sobre los procedimientos usados en Alemania en la campaña actual para destruir los piojos y otros referentes al tratamiento de los enfermos de meninjitis cerebro-espinal epidémica que tuvo oportunidad de observar cuando estuvo en Francia.

Se aprobó la indicación del señor presidente y se acordó citar para sesión extraordinaria en caso que el vapor "Anyo Maru" llegue a las costas chilenas antes de la del Miércoles.

SERVICIOS GEOLOGICOS

Se ha contratado, por el Ministerio de Industria, al señor Clemens Linemann, como geólogo, encargado de los servicios geológicos del país.

Ubicación de la Universidad

DEL ESTADO

A este propósito, el comité de vecinos de la comuna Recoleta ha enviado al señor Ministro de Instrucción Pública la siguiente comunicación:

"Señor Ministro: La construcción de la Universidad del Estado en sitio que permite dar a tan importante establecimiento la holgura y comodidades indispensables a los objetos que debe de satisfacer, representa desde hace algunos años el cumplimiento de imperiosa necesidad que con razón ha preocupado al Gobierno y a la dirección superior de la enseñanza pública.

No son, sin duda, los barrios centrales los más apropiados a satisfacer las naturales exigencias de un gran plantel de educación. La dificultad de encontrar terreno bastante a esos efectos, el valor excesivo del mismo y muchos otros factores que parece excusado consignar, aconsejan a ubicarles en lugares que, a par de la amplitud y más bajo costo de la propiedad, ofrezcan facilidades de comunicación con el resto de la ciudad.

En la ribera norte del Mapocho, entre los puentes de Bandera y Recoleta, el Estado tiene terrenos de su particular dominio en extensión suficiente a la cómoda edificación, no solo de la Universidad, sino también de la Escuela de Farmacia y de la Casa de Estudiantes. El plano adjunto marca tres lotes, signados con las letras A, B y C, que, respectivamente, ocupan una superficie de catorce mil setecientos (14,700), de dos mil cuatrocientos (2,400) y de cuatro mil ochocientos (4,800) metros cuadrados, sitios uno a continuación de otro y dejando entre ellos únicamente el espacio destinado a la prolongación de la avenida de La Paz, y la calle de Salas hasta el río; por más que esta última podría suprimirse en esa parte y ser reemplazada por un pasillo de acceso al puente de los tranvías.

Estos terrenos se formaron mediante la canalización del Mapocho y las expropiaciones que para llevarla a efecto dispuso la ley de 13 de Enero de 1888. Y por lo que respecta a la destinación de los mismos, el art. 2.o de esa ley estableció lo que sigue: "De los terrenos que se formen con la canalización del río se deducirán los necesarios para calles, plazas y edificios públicos, y el resto se enagenará en pública subasta".

La disposición legal copiada está vigente, y pesa sobre el Supremo Gobierno el deber de hacer cumplirla; y como ya se han apartado los terrenos necesarios a la calle que de oriente a poniente corre a la vera del canal y a la que ocupa el lugar de la antigua de Artesanos, o prolongación de la actual de Borgoño, el espacio que entre esas dos vías existe, si no se destina a plazas, que allí carecen de objeto, habrá que ocuparlo con edificios públicos o rematarlo.

Actualmente no habrá quién pueda aconsejar la enagenación consultada en la ley de 1888; pero se impone el aprovechamiento de los terrenos de que se trata en la construcción de edificios públicos que la misma ley contempla.

El Comité de Vecinos de la comuna Recoleta, que tengo a honra presidir, se ha ocupado con interés en el estudio del importante problema que se relaciona con el destino que a esos terrenos haya de darse y ha acordado insinuar a US. la conveniencia de aprovecharles, con indiscutible ventaja fiscal, en la construcción de la Universidad y demás establecimientos ya indicados.

Con sentimientos de distinguida consideración presenta sus respetos al señor Ministro su muy A. y S. S.—(Firmado). **Agustín Correa Bravo. — Guillermo Silva León,** secretario".

SANIDAD DE PUNTA ARENAS

Inspector sanitario de Punta Arenas, y jefe de la Asistencia Pública, ha sido nombrado el doctor señor Daniel Acuña.

CURSOS AUXILIARES

Por decreto del Ministerio de Instrucción, se ha dispuesto que desde el 1.o de Julio próximo, funcionen los siguientes cursos auxiliares en los establecimientos que se indican:

Uno de preparatoria en el Liceo de Iquique; uno en el de San Felipe, 3 en el número 2 de Santiago, uno en el de Concepción, uno en el de Temuco, uno en el de Osorno, y uno en el número 3 de Santiago.

Un primer año de humanidades en el Liceo de Iquique, uno en el de Copiapó, uno en el de San Fernando, uno en el de Curicó, uno en el de Traiguén, y uno en el de Valdivia; un primer año de humanidades, excluyendo las clases de idiomas en cada uno de los liceos número 4 y 5 de Santiago; un segundo año de humanidades en el Liceo de La Serena y excluyendo las clases de idiomas; uno en cada uno de los liceos números 4 y 5 de Santiago; un tercer año de humanidades en el Liceo de Collipulli y excluyendo las clases de idiomas en cada uno de los liceos números 1 de Valparaíso y 5 de Santiago; un cuarto año de humanidades, excluyendo las clases de idiomas, en cada uno de los liceos de Curicó y Punta Arenas; un quinto año de humanidades en el Liceo de Temuco, y excluyendo las clases de idiomas, uno en San Felipe y otro en el de San Carlos; un sexto año de humanidades, excluyendo las clases de idiomas, en el Liceo de Chillán; y un curso de perfeccionamiento en el Liceo de Quillota.

JUBILACION Y NOMBRAMIENTO

El Ministerio de Hacienda ha dictado un decreto por el cual jubila al administrador - tesorero de la Aduana de Tocopilla, señor Ramón Tagle Castro, y nombra en su reemplazo al señor Lisandro Díaz.

IMPUESTO FISCAL ADICIONAL DE HABERES

El Ministerio de Hacienda ha dictado un decreto por el cual establece que delega en las Municipalidades del departamento de Santiago, el derecho de cobrar el impuesto fiscal adicional de haberes.

CARRERAS EN EL HIPODROMO

El Ministerio del Interior ha autorizado al Hipódromo Chile para que el 22 del actual lleve a efecto unas carreras a beneficio del Asilo de la Misericordia de esta capital.

Vida Estudiantil

Nuevo abogado.—La Excma. Corte Suprema acaba de otorgarle el título de abogado al señor Alfonso Quintana Burgos, que hizo sus estudios en la Escuela de Leyes de la Universidad de Chile.

La memoria presentada por el señor Quintana se titula "Operaciones de Bolsa" y es un acabado e interesante estudio sobre los diversos problemas que ha suscitado el funcionamiento de estas instituciones en nuestro país. El tema, como se ve, es original y de gran actualidad en estos momentos.

En la introducción de su trabajo, el señor Quintana nos hace ver que nuestros legisladores, no pudiendo prever el gran desarrollo que más tarde habían de alcanzar las "Bolsas de Comercio" descuidaron por completo el consultar medidas que limitaran o reglamentaran sus actividades y, justificando la adopción por parte del Estado de leyes reglamentarias, dice: "Es una obligación de los gobiernos salvaguardiar los intereses de los particulares, no abandonándolos a la inexperiencia ni dejando que algunos pocos audaces especuladores lo hagan objeto de sus ambiciones". No debe creerse por la frase arriba transcripta que el autor de la memoria sea un enemigo de las instituciones bursátiles, muy lejos de eso, les da el valor y la importancia que verdaderamente han pasado a representar dentro de nuestra riqueza y economía nacional, pero sí, estima que sus operaciones deben ser objeto de una extricta fiscalización por parte del Estado, especialmente en aquellas operaciones que se efectúan a plazo.

Una de las partes que juzgamos más interesantes del estudio presentado por el señor Quintana, es todo lo relativo a las operaciones a plazo. En principio, el autor acepta esas operaciones y las estudia mirándolas bajo el prisma de las disposiciones vigentes en nuestra legislación, pero las condena francamente cuando se ha querido hacer de ellas un escudo para introducir la especulación y el juego en las instituciones bursátiles. Las operaciones a plazo las estima en general como meros actos de especulación, pues, dice: "es común que esas compraventas a plazo se hagan en descubierto, esto es, sin que el vendedor tenga la intención de entregar lo que vende ni el comprador el dinero necesario para pagar el precio de lo que compra, teniendo ambos la conciencia cierta de que toda la operación se ha de reducir finalmente en el pago de diferencias, es decir, un juego de azar hábilmente encubierto con la apariencia de un contrato permitido por las leyes. Como medida para evitar todos los inconvenientes que necesariamente traen consigo estas ventas a plazo, el autor del trabajo llega a la conclusión de que es necesario, entre otras cosas, si no se procede a prohibir radicalmente tales operaciones, el someter por lo menos los títulos que se han de negociar en la Bolsa, a la consideración de un consejo de vigilancia o de admisión, tal como sucede en Italia, que es la nación que posee una legislación más moderna en este sentido.

Termina su trabajo el señor Quintana con un estudio tranquilo y mesurado sobre los Estatutos de la Bolsa de Comercio de Santiago mirados bajo el punto de vista legal y hace a ese respecto varias anotaciones que las juzgamos de interés, pues, revelan conocimiento del tema elegido como tesis para recibirse de abogado.

Centro Juventud de Maule.—Se ha acordado citar a las socios de esta institución a una sesión general que tendrá lugar hoy Jueves 13, a las 9 P. M., en el local de Rosas 1267.

Por figurar en tabla asuntos que deben resolverse en asamblea, se ruega asistir a la hora indicada.

Centro Liceo de Aplicación.—Hoy Jueves, a las 9 P. M., tendrá lugar en este centro, la asamblea general destinada a elegir el nuevo directorio.

La sesión es impostergable, aún en caso de lluvia.

Educación

Orfeón Chileno Ismael Parraguez.—El directorio de esta institución cita a sus consocios para el Jueves 13, a las 8 1|2 P. M. en el local Escuela Arriarán.

Se ruega la asistencia por tratarse de un punto de suma importancia.

Un nuevo profesional.—Ha recibido el título de farmacéutico el señor José Joaquín Méndez. La memoria de prueba versó sobre los diferentes métodos de preparación de los catguts.

Federación de Profesores de Instrucción Primaria de Chile.—Agrupación de Santiago.—El nuevo directorio de esta agrupación, cita a los federados a asamblea extraordinaria, para el Sábado 15 del actual, a las 4 P. M., en el salón principal de "El Mercurio", con el fin de aprobar el estudio hecho en favor del mejoramiento económico del magisterio primario.

HOY
San ANTONIO

Para pasar un buen día visite el Restaurant La Playa, donde encontrará:

Pavos asados y adornados, Pollitos, Pavitas, Perdices a la española, y toda clase de aves de caza y de corral.

Congrio colorado, Pejerreyes, Truchas y toda clase de pescados y mariscos.

Restaurant La Playa
Monjitas 826. - Teléfono 1250
TORT HNOS.

ISMAEL TAPIA MUÑOZ
y ALBERTO MARTY M.
Corredores de Comercio
MORANDE 450 - CAS. 2953
Préstamos hipotecarios, Propiedades, Seguros, Construcciones.
5-g

LAS ALMORRANAS SE CURAN
EN 6 A 14 DIAS

Se garantiza que el UNGUENTO PAZO curará las Almorranas, simples, sangrantes con picazón o externas, en 6 a 14 días o se devolverá el dinero. Hecho por la PARIS MEDICINE Co., St. Louis, E. U. de A.

Automovilistas: CHARME Hnos.

OFRECEN A LOS PRECIOS MAS BAJOS DE PLAZA LOS SIGUIENTES ARTICULOS RECIEN RECIBIDOS:

Faros busca-caminos, varias clases. Bombas de aire, gran surtido. Gatas, gran variedad. Faroles traseros, inmenso surtido de varias formas. Parachoques, redondos, cuadrados, niquelados y negros, precios sin competencia. Artículos para vulcanizar, inmenso surtido, precios bajísimos. Grasas, aceites, esponjas, cueros de ante, ampolletas, bujías, repuestos para id., etc., etc., por lo que rogamos consultar nuestros precios en nuestro Almacén

DELICIAS esquina DIECIOCHO

4267-13-f

CEMENTO MELON

El único Cemento **PORTLAND** que se fabrica actualmente en el pais :: **Oficina BANDERA Núm. 185**

Precio por carros completos:

$ 26.65 m. c.

Los tres sacos (un barril) puestos en Calera

EN LOS DEPOSITOS:

$ 9.65 moneda corriente el saco.

PERCY IPSEN, Gerente

4276-13-f

BOY-SCOUTS

Directorio provincial de Santiago.—En sesión celebrada el 3 del presente, se nombró directores a los señores: Alarcón Pedro, Aguilera Manuel, Alonso Victorino, Betteley Alfredo, Bueno Domingo, Cortalán Osvaldo, de la Barra Luis, del Canto Hermógenes, Dinamarca Rodemil, Eldestein Isaac, Escobar Ernesto, Figueroa Víctor, Fuentes Héctor, Fuentes Juan, Flores Eliodoro, Flores Guillermo, Gajardo Pedro, Luna Carlos, Marín Luis, Mossó Oscar, Melo Ernesto, Salas Carlos, Sepúlveda Manuel, Santiago de Rosendo, Santelices Lisandro, Yenske Alberto, Yáñez Carlos, Ramírez Arístides; y se acordó sesionar nuevamente el Sábado 15, a las 6 1|2, en Estado N.o 34, para designar la mesa directiva.

Con el objeto de dar cumplimiento a este acuerdo, cítase a la sesión indicada a los señores presidentes y comandantes de brigada y a los directores recientemente nombrados.

Ejército y Armada

Visita Ministerial.— Con el objeto de imponerse de las necesidades de los diversos cuerpos y reparticiones militares, el señor Ministro de Guerra, en compañía del Jefe del Departamento Administrativo, General Altamirano, y del Jefe de la sección Construcciones, Comandante López, efectuó una visita al local ocupado por el Regimiento Buin y a los almacenes de Sanidad Militar.

Los visitantes recorrieron detenidamente las diversas dependencias de estas reparticiones, tomando nota de las necesidades más urgentes.

Visita de un diputado al Ministerio de Guerra.— En la tarde de ayer el ex-intendente militar y actual diputado por Rere y Puchacay, señor don Pedro Rivas Vicuña, estuvo en el Ministerio de Guerra a saludar a sus antiguos colegas de trabajo, a todos los cuales les ofreció incondicionalmente su concurso en todo lo que se relacione con el progreso de las instituciones armadas.

Inscripciones militares.—El Ministerio de Guerra ha dirigido a los comandos divisionarios y reparticiones superiores del Ejército, una circular en la cual les concede autorización para que sean inscriptos en el próximo período de inscripciones los individuos que, no habiendo cumplido con ese requisito y perteneciendo al contingente del año, se han presentado como voluntarios a hacer el servicio militar.

Esta autorización se ha dado en vista de la petición hecha en este sentido por el Comando en jefe de la II División y teniendo en cuenta el informe expedido por el Auditor de Guerra de la misma jefatura.

Propuestas para la provisión de útiles escolares.— En la Inspección General del Ejército se abrirán el Sábado 15 del actual, las propuestas públicas para proveer de mobiliario y útiles escolares a las escuelas primarias del Ejército.

A la IV División.— El contador 1.o de la Intendecia de la II División, don Leopoldo Merino Lizana, ha sido comisionado para que se traslade a Valdivia, a las órdenes del Comando en jefe de la IV División.

Reemplazo.— Mientras el jefe de Sección del Ministerio de Guerra, don Carlos Covarrubias, desempeñe las funciones de Auditor de Guerra de la II División, por licencia concedida al titular, será reemplazado por el oficial 1.o, don Julio Bravo.

Fondos para pago de talajes.— Se concedió la suma de $ 10,000 para atender al pago de talajes o arriendo de potreros y paja para camas del Criadero de Sementales, pago que deberá hacerse por intermedio de la Escuela de Sub-Oficiales de San Bernardo.

Presentaciones.— Ayer se presentaron a la Comandancia General de Armas los tenientes 1.os señores Luis Cuéllar Valenzuela y Florencio Gómez, ambos de esta capital.

Ayudantes de faros.— Por decreto del Ministerio de Marina, han sido nombrados ayudantes de los faros Cabo Posesión y Cabo San Isidro, en el Estrecho de Magallanes, los señores José Francisco Canales Quezada y José Velásquez Osorio, respectivamente.

El jefe de la Brigada de Caballería.— Después de pasar a saludar al Presidente de la República y al Ministro de Guerra, ayer se hizo cargo del puesto de jefe de la Brigada de Caballería el general don Nicolás Yávar, que hasta hace poco desempeñaba el puesto de jefe de la I División.

TURF

CLUB HIPICO

Programa completo para las carreras del próximo Domingo:

Primera carrera

Premio Las Vallas de Otoño. — 3,500 metros.—Mínimum (9 saltos). —Handicap. — Para caballos de 3 años y más que hayan corrido en carreras de saltos.—Inscripción: $ 20. —Premio: $ 2,000 al 1.o

Almendrina	70 kilos
Oberland	65 "
Bolívar	64 "
Canciller	63 "
Organo	62 "
Jack Money	61 "
St. Amiant	60 "
Mesopotamia	58 "
Vachery	58 "
Afterglow	56 "
Diávolo	56 "
Guante	56 "

Segunda carrera

Premio Mirasol. — 1,100 metros. —Para caballos de 2 años, nacidos en Chile que no hayan ganado. —Peso: 54 kilos.—Inscripción: $ 30. — Premio: $ 3,000 al 1.o

Díaz de la Haza	54 kilos
Ducros	54 "
Louvre	54 "
Protector	54 "
Compiegne	54 "
Sans Atout	54 "
Cucumén	54 "
Joe	54 "
Sarmiento	54 "
Chelandry	52 "
Franqueza	52 "
Fe	52 "
Córcega	52 "
Alba Rosa	52 "
Nun	52 "

Tercera carrera

Premio Manete. — 1,400 metros. — Para caballos de dos años, ganadores de una o dos carreras. No podrán tomar parte los ganadores de dos carreras clásicas o reglamentarias.—Peso: 54 kilos.—Recargo de 3 kilos a los ganadores de dos carreras y de 5 kilos a los ganadores de una carrera clásica o reglamentaria. Estos recargos no son acumulativos. —Inscripción: $ 25.—Premio: $ 2,500 al 1.o

Inscriptos:

Duelo	54 kilos
Alboroto II	54 "
Amurat	54 "
Esquife	54 "
Clavija	52 "
Divertida	52 "
La Moselle	52 "
Pitarra	52 "

Cuarta carrera

Premio Medallón. — 1,600 metros.—Para caballos que no hayan ganado más de $ 10,000 o que se vendan por $ 2,500. — Handicap. — Inscripción: $ 20.—Premio: $ 2,000 al 1.o

Verdi	60 kilos
Brea	59 "
Eslabón	55 "
La Galera	54 "
Darwin	53 "
Pizarro II	53 "
Defensa	52 "
Jack Tar	51 "
Turpín	51 "
Beauty Polly	48 "
Merchant	48 "
Lady Violet	47 "
Sorbonne	46 "
Almerúa	45 "
Temeraria	45 "
Galia	44 "
Salerosa	43 "
Cómico	42 "
Romería	41 "
Risotto	40 "

Quinta carrera

Premio Meltonian. — 1,400 metros.—Para todo caballo.—Handicap limitado entre 60 y 45 kilos.—Inscripción: $ 20.—Premio: $ 2,000 al 1.o

1.a serie

Limache	60 kilos
La Tapera	58 "
Le Rhone	57 "
Belfort	56 "
Almond	55 "
Viajero	55 "
Incauto	54 "
Labriego	54 "
Twynholm	53 "
Calvito	49 "
Embajador	48 "
Rugby	48 "
Donnetta	47 "
Carril	45 "

Sexta carrera

Premio Mazeppa. — 2,300 metros.—Para caballos que hayan llegado placé en carreras de 1,600 metros o más, desde el 1.o de Abril de 1918.—Handicap.—Inscripción: 30 pesos.—Premio: $ 3,000 al 1.o

Tablilla	63 kilos
Ossyris	57 "
Indiano	56 "
Agua Santa	55 "
Don Floro	54 "
Apoquindo	49 "
Eastham Ferry	48 "
Gaspar	46 "
Sapientía	42 "
Juliano	41 "
Esplendor	40 "

Séptima carrera

Premio Meltonian.—1,400 metros. —Para todo caballo. — Handicap limitado entre 60 y 45 kilos.—Inscripción: $ 20. — Premio: $ 2,000 al primero.

2.a serie

Magestic	59 kilos
Frascati	56 "
Whisky Sower	53 "
Quidam	51 "
Barbarroja	49 "
Vago	48 "
Balaclava	47 "
Floreciente	46 "
Alcisca	45 "
Almerúa	45 "
Astucia	45 "
Bobina	45 "
Bossuet	45 "
Diáfana	45 "

HIPODROMO CHILE

Programa completo para las carreras del próximo Domingo:

Primera carrera

Premio Volcán. — Handicap. — Para hacks y mampatos.— Inscripción: $ 15.—Premios: $ 600 al 1.o y 100 al 2.o—Distancia: 900 metros.

2.a serie

Radium	65 kilos
Kirk	53 "
Ricachón	52 "
Pyjama	52 "
Woodbine	51 "
Fina Rose	48 "
Chulinga	48 "
Edris	45 "
Greda	41 "

Segunda carrera

Premio Vegas. — Handicap. — Para productos de dos años. — Inscripción: $ 15.—Premios: $ 800 al 1.o y 100 al 2.o — Distancia: 700 metros.

Floripina	62 kilos
Orujo	62 "
Candelilla	54 "
Colón	53 "
Bottle	53 "
Locura	51 "
Sally	50 "
Paraíso	49 "
El Taita	48 "
Elda	48 "
Sipe Sipe	47 "
Palangana	47 "
Tamiz	47 "

Tercera carrera

Premio Volcán. — Handicap. — Para hacks y mampatos.— Inscripción: $ 15.—Premios: $ 600 al 1.o y 100 al 2.o—Distancia: 900 metros.

1.a serie

Nora	62 kilos
Cara o Sello	59 "
Homicida	57 "
Viñita	51 "
Daring	49 "
Desahuciada	48 "
Pelucón	47 "
Minx	46 "
Clive	46 "
Pérfido	45 "
Lally	44 "

Cuarta carrera

Premio Villacura. — Omnium Handicap.—Incripción: $ 20. — Premios: $ 1,200 al 1.o y 200 al 2.o— Distancia: 1,300 metros.

Fraisy	58 kilos
Plaid	57 "
Regata	56 "
Pocochay	53 "
Orbita	52 "
Intendente	51 "
Tarff	50 "
Año Nuevo	50 "
Blue and White	49 "
Copla	48 "
Jacob	45 "
Rock	45 "
Rolanda	44 "
Lochinwar	43 "
Hiawatha	41 "

Quinta carrera

Premio Valparaíso. — Omnium Handicap.—Inscripción: $ 20.— Premios: $ 1,000 al 1.o y 200 al 2.o— Distancia: 1,000 metros.

1.a serie

Lorna	58 kilos
Estrella Polar	57 "
Comentario	54 "
Pencahue	51 "
Terrible	50 "
Palomilla	48 "
Jerez	47 "
Paladín	46 "
Pugilista	45 "
Incandescente	43 "
Leffe Malguén	42 "

Sexta carrera

Premio Valparaíso—Ommium Handicap.—Inscripción: $ 20.—Premios: $ 1,000 al 1.o y 200 al 2.o.—Distancia 1,000 metros.

2.a serie

Guardián	60 kilos
Plumilla	58 "
Rústico	56 "
Retozona	54 "
Leslo	52 "
Houghmagandie	51 "
Boquilla	50 "
Pagano	47 "
Rex White	46 "

NOTICIAS DIVERSAS

Perquilauquén.— Se le aplicaron puntas de fuego en sus remos delanteros, por el veterinario señor Alvaro Blanco.

Constantino.— Muy mejorado de los cáusticos que le fueron aplicados, empieza a hacer ejercicios a la marcha.

A Iquique. — Serán embarcados dentro de poco, los caballos Romanoff y Calabrés, adquiridos por un sportsman de ésa recientemente, en las sumas de $ 8,000 y $ 4,000, respectivamente.

Cachucha.—Ha sido comprada por un sportsman de Iquique en la suma de $ 5,000.

Dineral.—A este hijo de Rosales y Disipada, que hace algún tiempo se le aplicaron puntas de fuego por haberle aparecido cañeras, continúa muy mejor y ya ha comenzado a andar a la marcha.

Last-Coqueta.— Entre los primeros productos de la generación argentina de dos años, que han abandonado la categoría de perdedores, figuran: Malagüeño, por Mehari y Maruja, ésta por Camors y Tours, por Your Majesty y Tresco, ésta por Marco (padre de Marcosol).

Como se ve, el primero de los potrillos es hermano paterno de Last, producto importado por su actual propietario el señor don J. L. Walker. Y el segundo, hermano de padre de Coqueta, importada de la República Argentina, y de propiedad del sportsman don B. F. Bernstein.

En consecuencia, tanto Coqueta como Last, han confirmado con sus victorias en nuestras pistas, las buenas corrientes de sangre a que pertenecen.

El gran REMEDIO UNIVERSAL

Nitro Ozona, Lowe-Weisslog, el único comprobado por medio de la radiografía que cura la tuberculosis (tisis). Pruebas a la vista. Afamado desde 1887. Cura radicalmente: cáncer, gangrena, sífilis, enfermedades hígado, riñones, del estómago, pulmones, bronquitis, faringitis, asma, ipertrofia, diabetes, albuminuria, reumatismo, hidropesía, obesidad, raquitismo, epilepsia, apoplegía, anemia, catarro intestinal, disentería, apendicitis, peritonitis, almorranas, fístulas, furunculosis, heridas, úlceras, tumores, contusiones, quemaduras, picaduras venenosas, enfermedades piel, sangre, enfermedades secretas. Prodigioso en aneurisma, en enfermedades del corazón, cerebro, vista, espina dorsal, etc. Viruela, peste negra, hemorrágica, peste bubónica, tifus, pestes y fiebres en general, son vencidas a las pocas horas con repetidos lavados intestinales y tomas. Igual tratamiento para demás enfermedades. Catecismo Nitro-Ozona, consúltelo todo enfermo, sea cual fuere el mal, encontrará el medio seguro de sanar radicalmente. Remítolo gratis quien lo pida.

LUIS LOWE,

Casilla 832.— Claras 149.— Santiago.— Droguería Daube y Boticas principales

Artefactos Sanitarios

EN VENTA:

LAVATORIOS de distintas formas.
BIDETS combinados para agua fría y caliente.
W. C. silenciosos.
LLUVIAS con cortinas.

BAÑOS

DESDE **$ 190**

MOSAICO para pisos.
LINOLEUM incrustado.
LADRILLOS de loza para zócalos.
CALENTADORES a gas para baños.
ESPEJOS importados.
REPISAS de vidrio; Jaboneras.

Ejecutamos instalaciones sanitarias de todo género.

Casa SANTIAGO WEBB y Co.

ESTADO 156-158-170
Casilla. 1767 - Teléf. Ing. 3176-3177.

MARMOLES

de todos colores en planchas para muebles.

YESO

blanco y negro para estucadores.

VENDEN:
CASTRO 78

Marmolería Ceppi

Se ruega

a la persona que haya encontrado una caja con una película, extraviada ayer en Ahumada esquina Huérfanos, devolverla a la

COMPAÑIA ITALO-CHILENA
San Antonio 263

Se le dará buena gratificación.

4642-13-f

SASTRERÍA DE E. PALMA

21 DE MAYO 767, ESQ. ESMERALDA

Gran surtido en casimires ingleses y un lindo surtido en pantalones de fantasía.

A MIS CLIENTES.—Toda persona que se encargue un terno en mi sastrería se le regala un número para una rifa de un auto-camión que se rifa en Nataniel número 174.

4618-23-f

GRAN VENTA ANUAL

DESDE HOY JUEVES 13

RETAZOS

DE TODA CLASE DE GENEROS DE LA ESTACION
A PRECIOS ABSOLUTAMENTE EXTRAORDINARIOS

CASA FRANCESA

4262-13-f

CHICHA

DE LA VIÑA
LA PRIMAVERA
QUILICURA

Este acreditado producto se regirá por el siguiente precio:

El chuico, a $ 6 c/u.

En damajuana de 10 litros, a $ 4.

Aurelio Salas Herrera

Por cartas: Estación de Renca. Teléfono Inglés 39, Palma.

4586-13-f

CORTINAS METALICAS
ROBINOVITCH E HIJO
SANTIAGO
SOTOMAYOR 347-CASILLA 1234
TELÉFONO 1855
JARA

4164-13-f

Plantaciones

Ofrecemos las siguientes plantas del Criadero "El Diamante" (Estación Buin).

NOGALES

de California, injertados en nogal negro, planta resistente a pestes. Hay existencias de varias dimensiones y surtidos.

NARANJOS

Diamante del Brasil y Mandarines, muy preferidos por su fruto.

LIMONES DE CALIFORNIA

Ordenes exclusivamente a:

LARRAIN, OLAVARRIA y Cía.

HUERFANOS 1138.
CASILLA 913

4263-20-f

ALMACEN Y GALPONES

"Vega Ñuñoa"

ubicado en la Av. Irarrázaval esquina de Brown, a una cuadra de la Plaza de Ñuñoa, se arrienda.

Tratar en la

AV. IRARRAZAVAL 4031

Teléfono 17 de Ñuñoa, o Galería Alessandri, oficina número 16. Teléfono 274

4265-13-f

VIÑA URMENETA

— LIMACHE —

Teléfono 185. — PASAJE MATTE 24. — Casilla 2489

Vinos Blancos y Tintos premiados en más de 15 Exposiciones en Chile, República Argentina, Estados Unidos y Europa.

Vino Medoc, premiado con medalla de oro, que es por su calidad y precio, adecuado para el consumo diario.

30-E

Empresa de Agua Potable de Santiago

PROPUESTAS PUBLICAS

Se piden propuestas públicas para la fabricación de cincuenta y seis llaves matrices de 450 a 75 m|m. de diámetro. Planos y especificaciones en la Sección Técnica. Las propuestas se abrirán en la Oficina de la Empresa el 28 del presente, a las 3 P. M.

EL SECRETARIO.

2949-25-f

¿Cómo piensa Ud. pasar LAS FRIAS NOCHES DE INVIERNO?

Una VICTROLA VICTOR con su inagotable repertorio musical le proporcionará agradables y deliciosas noches en su hogar en compañía de su familia.

Hay modelos de VICTROLAS de todos tamaños y precios. Pase a oirlas o pida nuestros catálogos, gratis.

Sociedad M. R. S. Curphey

SANTIAGO: ESTADO 202. — VALPARAISO: BLANCO 653

4242-16-f

GUIA PROFESIONAL

ABOGADOS

ARTURO ALESSANDRI

ARTURO ALESSANDRI RODRIGUEZ

VICTOR ACEVEDO LECAROS
Domicilio y estudio: Delicias 1158. Horas de oficina: de 9 a 11 1|2 de la mañana y de 4 a 6 1|2 de la tarde. Teléf. Ing. 1414. Teléf. Nac. 183.

ALFREDO ALDUNATE ECHEVERRIA
Apelaciones y casaciones. Agustinas 1339. Casilla 1949. Teléfono 2241.

ERNESTO BARROS JARPA
LEOPOLDO ORTEGA
Gálvez 83. Teléfono 1845.

ENRIQUE BURGOS VARAS
Bandera 152. Abrió nueva oficina con D. Huberto Salgado en San Antonio (Puerto) Av. Centenario 156.

RAMON BRIONES LUCO
VICTOR CELIS MATURANA
LEON DEPASSIER
Oficina de asuntos judiciales. Morandé 432. Casilla 2853.

DANIEL BALMACEDA Y MARIANO FONTECILLA
Compañía 1009. Teléfonos 429 y 2251. 3941-23-f

AURELIO CRUZAT
Valparaíso. Prat 70. Casilla 1298

J. ENRIQUE COSTA Y JORGE COSTA
Teléfono 1076. Santo Domingo 1131.

ALCIBIADES CARRILLO
Morandé 131. Casilla 1214.

NAZARIO CHACON DEL CAMPO
ROBERTO MENESES VILLAREAL
Morandé 466. Teléfono 966. Casillas: 3211-3037.

CLARO y Cía.
Luis Claro Solar.—Samuel Claro Lastarria.—Héctor Claro Salas.—Fernando Claro Salas.—Morandé N.o 231. Teléf. 2355.

ALBERTO DURAN B.
Santo Domingo 1145. Casilla 2914.

ENRIQUE DONOSO URMENETA
Monjitas 754.

FERNANDO ERRAZURIZ TAGLE
Estudio: Morandé 434. De 10 a 12.—De 2 a 6.

HERNAN ECHEVERRIA CAZOTTE
Huérfanos 1235. Domicilio: Carrera 172.

JORGE ERRAZURIZ TAGLE
Morandé 434. Casilla 2592.

NICANOR ELGUETA N.
Galería Alessandri 19-A (altos). Teléfono Inglés 596. Atiende apelaciones y casaciones de provincias.

DANIEL FELIU, OSCAR FELIU H.
Merced 557. Teléf. 582. Casilla 3277.

FERNANDO FIGUEROA VIAL
CARLOS VICUÑA FUENTES
Estudio: Catedral 1355. Casilla 3694. Teléfono 930.

MARTIN FIGUEROA ANGUITA
San Antonio 717. Teléfono 1681.

ARTURO FERNANDEZ PRADEL
Morandé 450. Teléfono Inglés 27.

LUIS FERRADA V.
Defensas ante la Corte Suprema.—Av. Brasil 528.—9 a 12.

GALVARINO GALLARDO NIETO
Ahumada 168, altos. Teléf. 2343.

JORGE GALLARDO NIETO
Morandé 356. Teléfono 1956.

MANUEL GARCIA FRIAS
Agustinas 1330. Teléfono 2241. Casilla 1949.

GUILLERMO GREENE O.
Preferentemente negocios comerciales. Morandé 235. Casilla 289.

EDUARDO GREZ PADILLA
Morandé 466. Casilla 1159.

MANUEL GAETE FAGALDE
Notario-abogado. Huérfanos 1242. Casilla 3113. Teléfono Inglés 1355. De 9 A. M. a 6 1|2 P. M. Domicilio: Vergara 261.

OSVALDO HEVIA L.
Morandé 244. Casilla 1881.

GUSTAVO KALTWASSER DIAZ
Estudio: Huérfanos 1153. Casilla 855.

AGUSTIN LOPEZ SALINAS
Huérfanos 1235, altos (oficina 5).—Casilla 3443. Santiago.

ALFREDO MESA CAMPBELL
Morandé 466. Casilla 3446.

CARLOS MIRA B.
Estudio: Bandera 152. 2 a 5.

MANUEL MERINO E.
Arturo Prat 506. Estudio: Huérfanos 1235. Casilla 2407.

LORENZO MONTT Y AMBROSIO MONTT WILMS
Compañía 1207.

JULIO PIWONKA J.
Estudio: Huérfanos 1235, de 2 a 4.

ROBERTO DE PETRIS
Morandé 251. Teléf. 363. Cas. 4044. Juicios civiles, criminales, y de comercio. Asuntos de jurisdicción voluntaria. Alegatos de provincia. Consultas.

MOISES POBLETE TRONCOSO
Casilla 375. Compañía 1238.

TOMAS F. PERALTA P.
Casilla 3761.—Agustinas 1060.

ARMANDO QUEZADA ACHARAN
PEDRO AGUIRRE CERDA
PEDRO DAZA BRANTES
Casilla 2861. Morandé 432.

CARLOS A. RUIZ B.
Morandé 432.

ALVARO RIVEROS A.
Santo Domingo 1175

CARLOS SALAS HERRERA
Estudio: Catedral 1115. Casilla 3366.

HUMBERTO TRUCCO
Oficina Ossandón. Huérfanos 1080.

ENRIQUE TAGLE MORENO
Estudio: Morandé 426.

LEOPOLDO URRUTIA
Banco Hipotecario de Chile, de 11 a 12 A. M. Santa Rosa 128, de 2 a 6 P. M.

EDUARDO VERA YANATTIZ
Bascuñán Guerrero 372. — 9-12, 2-5 P. M. 3622-15-f

BELISARIO VIDELA PRIETO
Estudio de don Fidel Muñoz Rodríguez. Morandé 239. Casilla 2779. Teléfono 2315.

JORGE VARAS VELASQUEZ
Huérfanos 1350. Estudio de don Miguel A. Varas H.

NICOLAS VALLEJO ENCINA
Estudio: Morandé 466. Domicilio: Palacio Urmeneta Hotel. Cas. N.o 1832.

JUAN DE DIOS VERGARA SALVA
FERNANDO GANDARA PASTOR
Consultas en materias de Derecho Comercial, de 1 a 4 de la tarde. Amunátegui 334. 2754

ROBERTO URZUA PUELMA
Agustinas 1972.

MEDICOS

Dr. ARNELLO
Ex-ayudante profesor Navarro. Anestesia general. Cirugía venéreas. Consultas: García Reyes 17. 12 a 2. Hospital San Vicente Paul: 4 a 6.

Dr. LEONIDAS AGUIRRE A.
Especialista enfermedades de niños y afecciones pulmonares. Consultas: 10 a 11 y 1 1|2 a 3 1|2. San Francisco 116.

Dr. LUIS AGUILAR
Cirugía, sífilis. Consultas: 1-3. San Isidro 229.

Dr. ALFREDO ALCAINO
Garganta, nariz y oído. Dieciocho 257. Consultas: de 2 a 5.

Dr. ROBERTO AGUIRRE LUCO
Profesor Escuela Medicina. Santo Domingo 401. Consultas: 1 1|2 a 3.

Dr. AMENABAR OSSA
Oculista, 14 años en Europa, 3 años médico-director del Hospital de Ojos condado de Staffford (Inglaterra). Merced 494. De 1 1|2 a 4.

Dr. RAMON ARAYA ECHEVERRIA
Dolores desesperantes. Insomnio. Algidez, Delirio, Convulsiones y Parálisis. Catedral 1867.

Dr. BUSTOS
Oculista. Vergara 134. Consultas: 1 a 4. Teléfono 2204.

Dr. E. BURUCUA D.
Claras 491. Consultas: 4 a 6.

Dr. ARTURO BARRAZA ARAYA
Vías urinarias, sífilis. Puente 559. De 3 a 6.

Dr. BISQUERTT
Vías urinarias, sífilis. San Antonio 551, 3 a 6. Casilla 2563.

CARLOS BOLIVAR S.
Medicina general. Alameda 294. Consultas: de 1 a 3.

Dr. I. BORQUEZ SILVA
Estudios en Europa. Medicina interna, pulmón, corazón, estómago e intestinos. Rayos X. Consultas: 2 a 5. A. Prat 82. Teléfono 6019.

Dr. JULIO BUSTOS A.
Medicina interna y enfermedades de niños. Consultas: de 1 a 3. Recoleta 702.

Dr. MANUEL BRAVO B.
Clínica interna y enfermedades de niños. Huérfanos 2453. 2 a 4.

Dr. BRAGA CASTILLO
Rayos X. Merced 886. Teléfono 1393. Consultas: de 9 a 10 y de 1 a 4.

Dr. CORBALAN MELGAREJO
Moneda 1711. Medicina interna. Sífilis (inyecciones venosas con un reciente arsenobenzol).

Dr. CABEZON DIAZ
Enfermedades de niños. Ortopedia y Cirugía. Consultas: 1 a 3. Dieciocho 289.

Dr. CASTRO OLIVEIRA
Garganta, nariz, oído. Estado 62. De 3 a 6.

Dr. CONTRERAS MACAYA
Medicina interna. Consultas: 10 a 12. Puente 559. Casilla 3341.

Dr. CIENFUEGOS
Enfermedades de niños. Consultas: 1-3. Serrano 51.

Dr. CAMPOS MENDEZ
Medicina interna. Corazón. Hígado. Sífilis. 10 a 12. Huérfanos 2311, 2 a 5. Bandera 62.

Dr. CORREA SANTELICES
Enfermedades internas y niños. Consultas: 2-4. Delicias 1416.

Dr. LEON CHONCHOL
Titulado en París. Medicina general. Piel, venéreas. Consultas: 2-5. Santo Domingo 739.

Dr. LEONIDAS CORONA T.
Laboratorio Clínico. Delicias 868 (frente a Estado). Consultas: de 4 a 6. Teléfono 2483.

Dr. J. RAMON CAMPOS
Piel. Venéreas. Pulmón. Vías digestivas. Lastarria 321. Consultas: 1 a 4. Teléfono 2465.

Dr. MANUEL CALVO MACKENNA
Médico del Pensionado de San Vicente. 1 a 3. Compañía 1509. Teléfono Inglés 596.

Dr. CARLOS DOREN M.
Cirugía, enfermedades de señoras. Delicias 176. Consultas: 2-4.

CIRUGIA DE NIÑOS Y ORTOPEDIA
Dr. EUGENIO DIAZ LIRA
Agustinas 1270. Teléfono 2285.

Dr. PAULINO DIAZ
Moneda 1963. Teléfono 1178. Consultas: 2-4.

Dr. DIAZ VELASCO
Medicina interna. Niños. Sífilis. Consultas: 1-4.—Vergara 474.

D.r RICARDO DONOSO
Estudios en Europa.—Medicina interna, especialmente pulmón, corazón.—Agustinas 619. —1 1|2 a 3 1|2.

Dr. JOSE DUCCI
Monjitas 877.—De 2-5.

Dr. FRANCISCO EDWARDS
Vías urinarias. Consultas de 2 a 4. Teatinos 14.

Dr. ESPINA
Rayos X. Estudios en Europa. Medicina interna. Consultas de 1 1|2 a 4. Delicias 1228 esq. Gálvez. Teléf. 2102.

Dr. JULIO EASTMAN
Catedral 2673. Consultas de 1 1|2 a 3 1|2. Teléfono 2637. Casilla 1571.

Dr. FUENZALIDA BRAVO
Profesor enfermedades niños. Merced 560. Teléfono 1721. 1|2-3 1|2.

Dr. FIERRO BEYTIA
Ginecología, Partos y medicina interna. Serrano 735.

Dr. A. FUENTES MATURANA
Cirugía general y de señoras.—Nataniel 230.

Dr. ARTURO FRITZ
Medicina general. Jefe Policlínica. Piel y Sífilis.—3-5. Huérfanos 1353.

Dr. FERRADA ALEXANDRE
Piel-Sífilis-urinarias. Se trasladó a Compañía 1470. Casilla 2868. Consultas de 2 a 5

Dr. FONTECILLA
Estudios en Europa. Afecciones pulmonares y nerviosas. Rayos X. De 2 a 4. Delicias 1626.

Dra. MARINA FUENZALIDA
Unicamente señoras y niños.— Consultas de: 1-3. San Martín 41.

JULIA E. GUTIERRES C.
Médico-cirujano. Trasladóse Delicias 471.

Dr. ENRIQUE GONZALEZ H.
Estudios en Europa. Estómago, intestino, hígado, diabetes, obesidad, reumatismo. De 2 a 4.—Castro 107.

Dr. ARISTIDES GONZALEZ C.
Prof. extraordinario de Obstetricia. Partos, enfermedades señoras. Consultas: 1-3. Casilla 1551. Teléfono Inglés 2789. Huérfanos 628.

Dr. ERNESTO GREENE O.
Estudios en Europa. Cirugía y ginecología. Consultas 2 a 4. Trasladóse a San Martín 509.

Dr. GARCIA COLLAO
Ojos, nariz, garganta, oídos. Estudios Europa. 1 a 4. Agustinas 1128.

Dr. GARCIA GUERRERO
Bandera 575. Consultas 3 a 4. Teléfono N.o 9. (Santa Elena).

PROFESOR LUCO
Enfermedades nerviosas y mentales. Se trasladó Merced 336. Consultas: 12 1|2-2 1|2.

Dr. JORGE HERRERA ROGER
Médico Hospital de Niños. Teléfono 198. Delicias 2558. Consultas: 1 a 3. 1469-8-d

Dr. IBARRA LORING
Estudios en Europa. Vías urinarias. Especialmente enfermedades riñón, vejiga, próstata. Consultas 1-4. Nataniel 64.

Dr. ALEJANDRO INFANTE
Enfermedades de Niños. Médico del Hospital de Niños San Luis. Consultas 1 a 4. Delicias 253.

Dr. ROBERTO JARAMILLO B.
Ejército 707. Teléfono 142. Parque.

Dr. ANDRES KOENIG
Hidroterapia científica, sistema Kneipp. Claras 549. 2-3 1|2.

Dr. A. KORNER ANWANDTER
Estudios en E. E. U. U. Cirugía. Ortopedia. Consultas: 2-5. Sto. Domingo 623.

Dr. ARMANDO LARRAGUIBEL
Merced 490, de 3 1|2 a 5.

Dr. ARMANDO LEON I.
Médico-cirujano. Catedral 1642. Consultas: 1 a 3.

Dr. F. LANDA Z.
Médico de ciudad de Santiago. Rosas 1050. Teléfono 1003. Piel, Partos. Enfermedades señoras. 1 a 4.

Dr. LEA-PLAZA
Enfermedades del sistema nervioso. Monjitas 303. 1-3.

Dr. AURELIO MORALES M.
Sífilis y vías urinarias. 4 a 7. Lira 21.

Dr. MORAGA FUENZALIDA
Medicina y cirugía de niños. Cochrane 118. Teléfono 2804. 1 a 3 menos los Martes.

Dr. LUIS GODOY H.
Cirugía y anestesia general. Consultas: 1-3. Delicias 1367. Teléfono 2541.

Dr. MONTERO
Profesor de dermatología, sifilografía. Piel, sífilis, génito-urinarias. Prat 309.

Dr. MEZA OLVA
Estudios en Europa. Medicina interna. Especialmente pulmón, corazón, riñones, sífilis. Laboratorio clínico. Consultas: 3-4. Dieciocho 468.

Dr. ITALO MARTINI Z.
Ojos, oídos, nariz y garganta. Delicias 227. Consultas: 2-4.

Dr. JUAN MONTENEGRO
Enfermedades de niños. Compañía 1770. Teléfono 2120. Regresó.

Dr. MUÑOZ GARRIGA
Enfermedades señoras y niños. Consultas 4 a 6.—Sto. Domingo 608.

Dr. TEODORO MUHM
Se trasladó a Compañía 1556. Garganta, nariz y oídos. De 3-6.

Dr. MOUAT S.
Ginecología-Partos. Ex-jefe de Clínica Ginecológica Dr. Korner. Se trasladó a Av. Brasil 25. Consultas 1-4.

PROFESOR MUJICA
Oculista.— Recoleta 868. Consultas 10 a 12 y 1 a 3.

CORA MAYERS G.
Médico-Cirujano. Niños y señoras; consultas: de 4 a 6. Compañía 1607.

Dr. AURELIANO OYARZUN
Medicina general. Consultas: 1-3. Santo Domingo 1254.

Dr. OTTO PHILIPPI
Enfermedades de Niños. Santo Domingo 820, esquina San Antonio. Consultas: 1-3. Teléfono 2475.

Dr. RICARDO PERALTA G.
Cirugía general, especialmente de niños. Claras 471.

Dr. F. PUGA BORNE
Delicias 1039. Consultas: de 2 a 5.

Dr. DAVID PULIDO I.
Enfermedades de Niños. Santo Domingo 1646. Consultas: Independencia 287 1 1|2 3 1|2. Teléfono 2152.

PROFESOR PARDO
Cirugía y enfermedades de señoras. Consultas de 2 a 4. Ejército 140.

Dr. PAREDES F.
Medicina, Cirugía. Especialista enfermedades señoras. Amunátegui 33, 2 a 5.

Dr. PRUNES
Estudios en Europa. Jefe de Clínica. Piel, Sífilis, venéreas. Merced 490, casilla 2894.

DOCTORA ERNESTINA PEREZ
Se trasladó a Compañía 1289, casi esquina de Teatinos. Consultas: de 2 a 5 P. M.

Dr. LUIS QUINTEROS ENCINA
Médico-Legista. Cirugía. Partos. 1-3. Alameda 239.

Dr. EDUARDO DE RAMON
Cirugía, enfermedades de señoras. Consultas: 1 a 3. Maestranza 340.

Dr. F. RAYO RIQUELME
Cirugía, Ginecología, Sífilis. Lira 268. 1-3.

Dr. JOEL RODRIGUEZ P.
Estudios en Europa. Medicina interna, especialmente estómago, intestinos. Rayos X. Consultas: 2-4. Claras 431.

Dr. CARLOS A. SOMMERS
Consultas: 1 a 3. Agustinas 1876.

Dr. OSVALDO SALAS C.
Catedral 2531. Medicina de adultos y niños. Sífilis. Consultas: 1 a 4 P. M.

Dr. RAMON SILVA LEON
Partos y enfermedades de señoras. Catedral 1611.

SIFILIS Y VENEREAS
Dr. Félix S. Gronhert B. Consultas: 2 a 5. Moneda 1592.

Dr. SANTANDER
Medicina interna, estómago, intestinos, rayos X. Laboratorio: Moneda 321

J. SCHWARZENBERG L.
Enfermedades de niños. Consultas de 1-3 P. M. excepto Jueves y Sábado. San Antonio 275. Teléf. Inglés 1344.

Dr. SUAREZ ALVAREZ
Especialmente afecciones de la vista. Agustinas 853. Consultas: 1 a 3.

Dr. STUARDO
Estudios Europa. Enfermedades niños. Consultas: 1-4. Agustinas 1684.

Dr. MANUEL A. TORNERO
Piel, Sífilis y Venéreas. Maturana 439. Consultas: 1 a 2 1|2.

Dr. TORRES TORRES
Jefe Clínica Prof. Korner. Enfermedades señora, cirugía. Catedral 1249. 3 1|2 a 5.

Dr. M. A. URRUTIA IBAÑEZ
Afecciones pulmonares, corazón, vías digestivas. Enfermedades de niños. Consultas: 1 a 4. Jofré 412. 3255-3-f

Dr. CARLOS UGARTE J.
Medicina interna. Rayos X. Se trasladó. Santo Domingo 518, de 1 1|2 a 3.

Dr. P. VALENZUELA LARRAIN
Cirugía General, Ginecología. Consultas: 1 a 3, menos los Viernes. Catedral 2092.

Dr. VARGAS SALCEDO
Cirujano. Consultas: 2 a 4. Teatinos 354. Teléfono 1060.

Dr. ARTURO VALENZUELA R.
Estudios en Europa. Tratamiento sin drogas. Cultura Física. Medicación natural. Santo Domingo 848. Consultas: 2-4.

Dr. G. E. VIDAL S.
Consultas: 4 a 6. Delicias 2646.

Dr. VILLALON
Oculista. Enfermedades de la vista. Estudios en Europa. Domicilio y consultorio, Santo Domingo 606. Consultas: 1-3 1|2.

Dr. ZUÑIGA C.
Partos. Enfermedades de Señoras. Jefe Clínica Obstétrica. Av. España 472. Consultas: 1 a 3. Teléf. 111, Parque.

Dr. WAUGH
606 Medicina interna, venéreas, sífilis. Reacción Wassermann. 914 Consultas: 2 a 4. Catedral número 1988.

Dr. WIREN
Oídos, Nariz, Garganta. Claras 471. Consultas: 2-4. Policlínica: 8 1|2-11 A. M. Sólo para enfermos escasos recursos.

Dr. ENRIQUE DAVILA H.
Medicina internna. Especialmente reumatismo. Consultas: San Ignacio 243. 10 1|2 a 12 M. Domicilio: San Ignacio 239. 4490-8-l

DENTISTAS

E. AYLWIN T.
Dentista. Merced 366.

M. AYLWIN T.
Dentista. Estudios Estados Unidos y Europa. Delicias 261. Casilla 3972.

VICTORINO ALONSO
Dentista. Estudios en Philadelfia. Moneda 1164.

Dr. BAHAMONDE INZUNZA
Dentista. Ex-ayudante Clínica Escuela Dental. Extracciones complicadas indoloras. Huérfanos 1353. Regresó.

LUIS R. BERRIOS MENDEZ
GUILLERMO CARTAGENA
ENRIQUE MORENO
Dentistas. Clínica Dental del Dr. Valenzuela B. Huérfanos 1616. Teléfono 1642.

MAURICIO M. BALTIANSKY
Dentista. Cirugía Dental. Enfermedades de la boca. A. Prat 935.

F. CASTRO C.
Dentista. Ayudante Escuela Dental. Especialidad Puentes, Coronas. Estado 250.

GUSTAVO CERDA LOPEZ
Dentista. Cirugía Dental. A. Prat 1648

JOSE LUIS CABRERA M.
Dentista.- Teatinos 549, entre Catedral y Santo Domingo.

CLODOMIRO CONTRERAS
Ayudante Clínica Operatoria Escuela Dental. Maestranza 340. Consultas: de 1 a 6.

J. A. CASTRO OLIVEIRA
R. CASTRO OLIVEIRA
Estado 62.

PEDRO GUEVARA G.
Recoleta 525. Clínica: 9-12-1-5.

EDUARDO HOLLSTEIN
Catedral 1787. Consultas: 9 a 12.

A. JAIME GONZALEZ
Regresó del extranjero. Agustinas 1226.

RAUL LETELIER L.
Consultas: 9 a 11 1|2 y 2 a 6. Monjitas 722.

A. LENG H.
Ayudante operatoria, Escuela Dental. Catedral 1275.

MUÑOZ LOBOS Hnos.
Extracciones sin dolor, somnoformo, puentes, honorarios módicos. San Diego 307-448.

ARMANDO MORA PINOCHET
Ayudante operatoria Escuela Dental. Consultas: 2 a 6. Estado 136.

GONZALO MARIN
Garantiza éxito absoluto en toda extracción, puentes y coronas. Tratamiento en las tapaduras sin dolor. Claras 491.

PEDRO A. MENDEZ
Estudios en Estados Unidos y Europa. San Antonio 451.

Dr. CESAR PARDO CORREA
Calle Nataniel 81. 9-11 y 2-5.

Dr. LUIS PELLISSA C.
Especialidad puentes, coronas y planchas. Moneda 859. Casilla 775.

Dra. ELVIRA ROSAS S.
Bandera 76.

Dr. JOSE MARIA SAAVEDRA
Especialidad Ortodoncia. Compañía 1455. Teléfono 1518.

Dr. J. UGARTE DONOSO
Compañía 1470.

RAFAEL URQUIETA S.
Trabajos rápidos. Agustinas 853.

FELIX VASSI R.
Puentes, coronas, extracciones sin dolor. Ayudante Escuela Dental. Delicias 868.

ALEJANDRO VALENZUELA DIAZ
Compañía 1731. Ayudante Escuela Dental. Especialidad extracciones somnoformo.

Dr. GUILLERMO VELASCO M.
Estudios Philadelphia. Catedral 1261

INGENIEROS

ENRIQUE GARCIA FRIAS
Ingeniero Civil. Galería Alessandri 25, 4.o piso.

ALBERTO LARENAS F.
Ingeniero. Claras 162. Casilla 420.

DOMINGO MATTE LARRAIN
Ingeniero Civil. Agustinas 1319.

OFICINA TECNICA
Lorenzo Claro Lastarria, Ingeniero Civil. Morandé 235. Teléfono 1963. Casilla 4491.

ARQUITECTOS

ENRIQUE LAFOURCADE A.
Edificios económicos, chalets modernos, presupuestos detallados, planos. Casilla 715. Compañía 1290.

ENRIQUE TORRES
Oficina: Galería Alessandri 3-A. Teléfono 275 Central.

EDUARDO TASSO
Construcciones, transformaciones y reparaciones. Honorarios 8 o|o. Planos, presupuestos.—Agustinas 1260.

CORREDORES

GUSTAVO A. GANA
202-Bandera-202. Compra-venta de acciones y bonos; contratación de préstamos y conversiones de deudas. Teléfono Inglés 866. Casilla 3456.

CARLOS ROMERO A.
170-Bandera-170. Casilla 2878. Acciones y bonos.

LUIS RAMIREZ SANZ
y AUGUSTO OVALLE CASTILLO
Bandera 51-55. 2511-Teléfono Inglés 2511.

FLORENCIO VILLAMIL y Cía.
Acciones y Bonos. 1120-Agustinas-1120. 2664-Teléfono Inglés 2664. Casilla 878.

RAIMUNDO URETA E.
Acciones y Bonos. Agustinas 1085. Teléfono 996. Casilla 1245.

COMISIONISTAS

LUIS AYALA C.
Compra-venta de propiedades. Préstamos Hipotecarios. Comisiones en general. Catedral 1131. Ofic. 4.

RUPERTO TAPIA MIRANDA
1150 Agustinas 1150. Corredor en Propiedades y Comisiones en general. Teléfono 1491.

VICTOR MANUEL ARCE Y Cía.
Importadores de paquetería, novedades para señoras, trapos, etc. Estado 91. Casilla 1069. Teléfono 2818. Dirección telegráfica: "Virarse".

MATRONAS

CELIA CASTILLO
Clínica privada. Atiendo llamados fuera de Santiago. Unión Americana 32.

Mme. E. FRAGNAUD
Matrona Francesa. Consultas: 1 a 4. Maestranza 461.

CLINICA PRIVADA DE OBSTETRICIA
Señora Reyes. Matrona Ginecologista. Dormitorios higiénicos. Establecimiento montado según últimos adelantos. Atendido por dos cirujanos especialistas. Recibo enfermas todas partes del país. Curaciones internas. Partos indoloros, absoluta seguridad. Precios módicos. Consultas gratis. Esmeralda 636.

AMELIA GUTIERREZ
Curaciones internas, operaciones. Recibo pensionistas. Santa Rosa 866.

JULIA MORENO
Clínica. Pensionistas. Partos indoloros. Curaciones internas. Coquimbo 1179.

MERCEDES ROJAS
San Diego 932. Recibo enfermas cualquier tiempo. Consultas privadas, precios módicos.

CARMELA TORO G.
Recibe pensionistas. Chacabuco 662.

FIDELA URIBE
Ex-jefe Maternidad. Enfermedades internas, recibe pensionistas. Alameda 24-A. Consultas: 1-4.

CLINICA
Ana G. Vargas Barrera.—Partos, enfermedades señoras. Recibe pensionistas. Cochrane 985.

VARIOS

VIOLINISTA ARIAS
(Estudios en Europa) clases diurnas, nocturnas. Herrera 556. 4337-4-g

PROFESORA DE CANTO
Mercedes Neumann.—Titulada en el Conservatorio Nacional. Santa Victoria N.o 358.

ORQUESTAS
Proporciono para casamientos, banquetes, bailes. Clodomiro González, profesor de música, diplomado Conservatorio Nacional. Gran repertorio orquestal, traído directamente de Europa, Estados Unidos. Manuel Rodríguez 741. 3475-10-f

CONSULTORIO DE VETERINARIA
Av. Vicuña Mackenna 256. Teléfono Inglés 1873. Consultas de 1 a 3 P. M. Se atiende a domicilio. 4265-1.o-g

ACADEMIA DACTILOGRAFICA YOST
Galería Alessandri. Tarifa mensual, 6 pesos. 0215-29-e

MASAJES, GIMNASIA MEDICA
Jules Bondallaz.—Masajista suizo. A. Prat 346. Consultas: 2 a 4.

MASAJE MEDICO CIENTIFICO
Gimnasia médica, Masaje facial.—Dr. S. N. Hayashi. Estudios en Japón. Consultas: 2 a 4. Claras 490. Con los últimos adelantos modernos; tratamientos del Japón.

CONSULTORIO MEDICO PARA SEÑORAS
Vello.—Extracción segura por señoritas competentes bajo vigilancia médico. Masaje, gimnasia, hidroterapia, electricidad, etc. Trátanse niños mal desarrollados, anemias, estitiquez, reumatismo, obesidad, enfermedades respiratorias, digestivas; defectos pecho, columna vertebral o cara, como cutis seco o grasoso, espinillas, lunares, cicatrices, etc. Masaje de belleza, manual y eléctrico, Santo Domingo 848, entre 21 de Mayo y San Antonio.

FERNANDO POCOGNOLI
Masaje, gimnasia médica. Atiende a domicilio. Consultas: 2 a 4. Rosas 1267. 3627-15-h

MASAJE SUECO
Gimnasia médica, enfermedades articulares, musculares, parálisis, reumatismo, neuralgia, estitiquez, obesidad, mala circulación, etc. Tratamiento científico, desviación espina dorsal. Sólo a señoras y niños.—**Hanna Widen**, titulada en Estocolmo. Claras 46. Consultas: 1 a 3.

INSTITUTO DE BELLEZA ELVA S. DE TAGLE
Vello. Tratamiento Elizzarnini, extráelo radicalmente, doy prueba. Agustinas 1620.

ZURCIDOS INVISIBLES
Especialidad virar trajes caballeros. Cóndor 1158.

ANTIGUA TINTORERIA FRANCESA
Agustín Chancogne.— Se tiñe y se limpia toda clase de ropa en negro y colores, no tiene sucursales. Moneda 2202.

DEPORTES

FOOT-BALL

INTERESANTE PARTIDA DE FOOTBALL ENTRE CHILENOS Y CUBANOS

SE VERIFICA EN LA HABANA Y TOMAN PARTE EN EL JUGADORES DEL "CHACABUCO" Y DEL "FORTUNA" F. C.

(De nuestro corresponsal especial)

El team organizado por los jugadores del "Chacabuco" aceptó el reto del "Fortuna Sport Club" de La Habana, el cual presentó en la cancha un equipo formidable. Aquello sí que era ver jugar football! decía textualmente un prestigioso diario cubano.

TEAM "CHACABUCO"

En efecto, los combatientes desarrollaron, ante enorme concurrencia, un juego limpio, bonito y más que nada, sin protestas, cosa corriente, según la opinión de nuestros informantes de estos tiempos de inconformidades

Fué sencillamente una práctica naval, en tiempos de bonanza; sin descargas cerradas contra el enemigo, sin bombas submarinas traicioneras, ni emboscadas torpederiles. Valga, pues, la semejanza para demostrar que fué una partida amistosa, dentro de la más estricta legalidad.

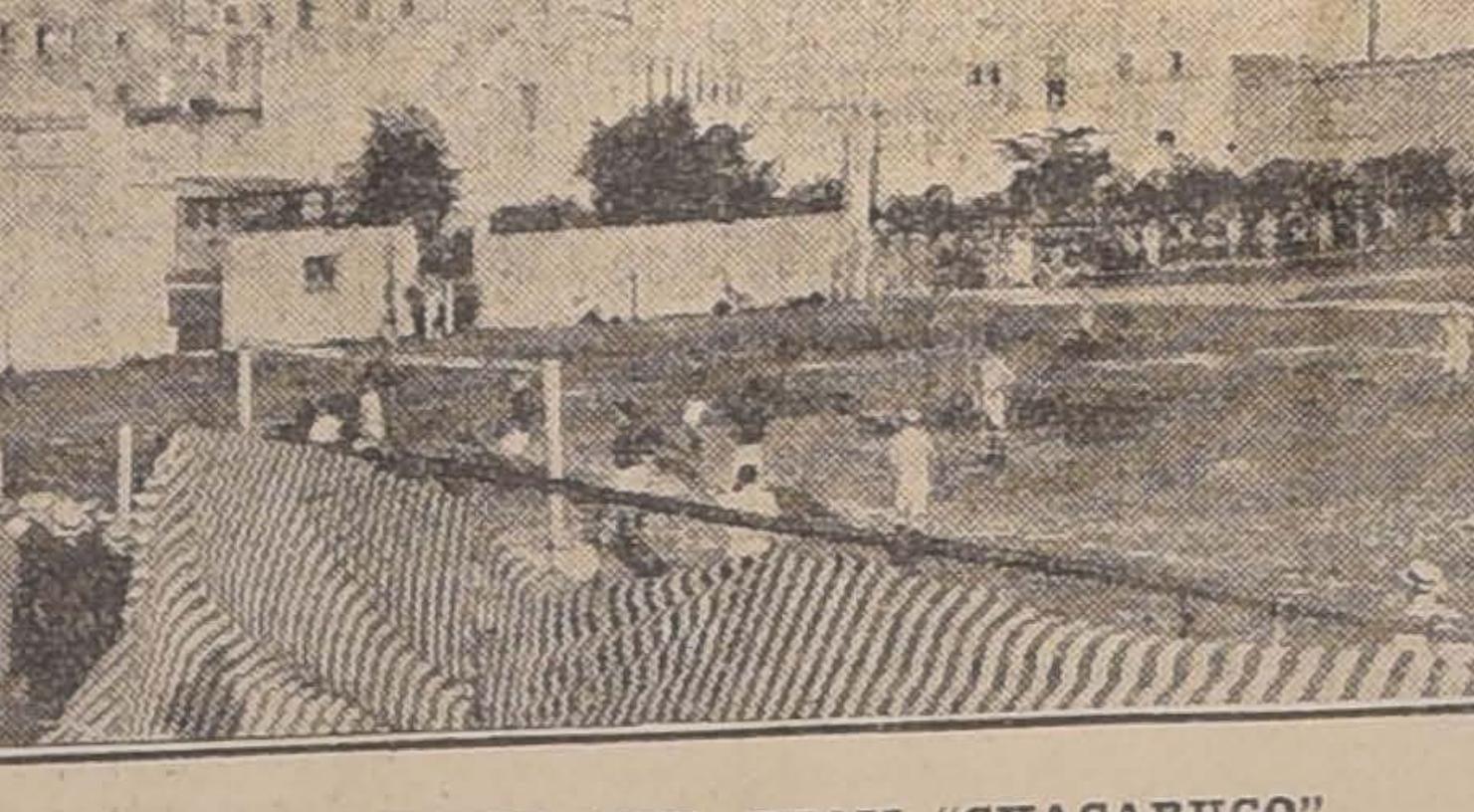

UN CORNER DEL TEAM "CHACABUCO"

Los habanenses han deseado, con justicia que cunda este ejemplo.

Los "chicos" del "Fortuna" cedieron la salida a los "chacabuquenses". Mas, los chilenos, buenos jugadores y compenetrados de su deber, resbalaban en la cancha por carecer de zapatos adecuados. Pero, había que verlos!

El portero, según los espectadores valía un capital, y el resto del team asistió con tanta atención al juego, de no ser así, la anotación hubiera crecido para el "Fortuna".

Las cosas ocurrieron así:

Minutos después de iniciada la partida, un avance fortunista (team el más prestigioso de toda la República cubana), puso en peligro la puerta chilena; salió el portero con la pelota, pero un "shoot" alto de los contrarios, nos hizo ver un goal inevitable, si no hubiera estado en la puerta un "chacabuquense" dispuesto a desviar el golpe, con un formidable cabezazo. La hazaña, por lo inesperada, fué muy aplaudida.

Dos "corners" tuvo el "Chacabuco" con poco intervalo uno de otro. Pero las dificultades del juego fueron sorteándolas con maestría. Con cada nuevo avance del "Fortuna", el portero chileno se lució.

El "Fortuna" también tuvo su "corner", mas sin consecuencias, terminando el "half-time" con otro "corner" del "Chacabuco".

Al poco rato de comenzar el segundo tiempo, tuvo el "Chacabuco" otro "corner" y todas las furiosas tentativas del "Fortuna", fracasaron ante la resistencia chilena.

Luego el "Fortuna" se anota dos "corner", más, uno de ellos por obra y gracia de la cabeza del jugador Castro. Como la balanza tenía que inclinarse forzosamente al fin de algún lado, los "chacabuquenses" se anotaron el primer goal de la tarde, en medio de delirante entusiasmo.

Los aplausos menudearon, obligando a los del "Fortuna" a redoblar el empeño.

A un "chacabuquense" se le ocurrió extender la mano y fué penado. Vino a continuación otro "corner" de los mismos y un "hand" del "Fortuna" a la puerta chilena. El relativo dominio "fortunista" no fué infructuoso y se anotaron un goal reñido.

El "Chacabuco" atacó, y después de un "Free-kik" del "Fortuna" se formó un remolino espantoso a las puertas de este último; la maestría del jugador Carcas, evitó un goal, que tuvo en suspenso a la concurrencia. Luego el avance "fortunista" fué castigado por dos "offside" y durante su dominio del campo contrario, se penó un "Free-kick" del "Chacabuco", que se convirtió en goal para el "Fortuna".

Y estando en esta situación: dos por uno, terminó el partido sin más lances que registrar. Los chilenos habían resbalado de lo lindo y carecían por completo de entrenamiento.

Ambos elevens estaban compuestos del siguiente modo:

"Chacabuco"

Poblete
Aguila, Puebla
Romero, Escobar, Aguilera
Poblete, Olivares, López, Cárdenas, Robinson

⁂

Ramoning, Hidalgo, Heredia, Batista, Navarrete
Digham, Gutiérrez, Alvaré
Banks, Castro
Carcas

"Fortuna".

Y nuestros informantes terminaban: si dieran lugar a que los chilenos se entrenasen, estamos seguros de presenciar en La Habana el más sensacional de los "matches".

Los campeones cubanos se portaron a la altura de las circunstancias y a buen seguro habrían tenido que sudar la gota gorda si los del "Chacabuco" no hubieran estado embarcados durante tanto tiempo a la vez que desprovistos de zapatos "ad-hoc".

Pese a esta explicable pero significativa derrota, todo el mundo salió gritando ::¡Hip Hip Hurra! ¡"Chacabuco" Viva Chile!—**El corresponsal.**
—Habana, Mayo 6 de 1918.

Asociación de Football de Santiago.— Partidas oficiales que se jugarán el Domingo 16 de Junio:

Copa Unión A.—Maestranza Eléctrica c. Arco Iris I.—Cancha: 1. Hora: 2 P. M. Arbitro: señor Alberto Warnken.

Copa Chile.—Internado I. c. Gath y Chaves I.—Cancha: Gath y Chaves. Hora: 3.30 P. M. Arbitro: señor M. Vergara.

Sportverein con Santiago.— Cancha: Los Leones. Hora: 3.30 Arbitro: señor Roberto Bustos.

Copa Unión B.—Magallanes I B c. Santos Dumont I.— Cancha 2. Hora: 2 P. M. Arbitro: señor José María Escobar.

Loma Verde I c. Borgoño I.— Cancha: 2. Hora: 3.45. Arbitro: señor Juan B. Muñoz.

Copa Independencia A.— Maestranza Eléctrica II c. Arco Iris II. —Cancha: número 1. Hora: 10.30. Arbitro: señor Arturo Flores.

Copa Arauco.— Internado II c. Gath y Chaves II.— Cancha: Gath y Chaves. Hora: 3 P. M. Arbitro: M. Vergara.

Copa Independencia B.— Magallanes II B c. S. Dumontt II.— Cancha: 2. Hora: 10.30. Arbitro señor C. Saenger.

Loma Verde II c. Borgoño II.— Cancha I. Hora: 9.15. Arbitro: señor Eduardo Tessada.

Copa Excelsior.— Magallanes III c. Morning Star III.— Cancha: 2. Hora: 9.15. Arbitro: señor C. Saenger.

Directores de turno: canchas Independencia números 1 y 2, en la mañana, el señor Alberto Arana y en la tarde el señor Ernesto Flores; cancha Gath y Chaves, en la mañana y en la tarde el señor Rafael Valle y en la cancha Los Leones, los señores García y Fonseca.

Comisión de Reclamos. — Sesión celebrada el 22 de Mayo de 1918.— Presidió don Héctor Arancibia Laso y asistió el señor Ernesto Flores. Estuvieron también presentes los representantes de los clubs reclamantes y reclamados.

Se dió lectura a los antecedentes de los diversos reclamos.

En cuanto al reclamo Arco Iris contra 5 de Abril, se acordó:

Que sólo si alguna de las partidas del Small Star contra los clubs Green Cross, Santiago y Santiago National, en las que actuó el jugador Luis A. Jorquera, se han verificado después del 17 de Julio del año próximo pasado, debe darse lugar al reclamo interpuesto.

Magallanes I A c. Gimnástico I. —Oídas ambas partes, se llegó a las siguientes conclusiones:

1.o Que el pito sonó antes de que la pelota entrara a la red;

2.o Que seguramente el goal se habría producido si el árbitro espera el resultado del puntapié que produjo el tanto origen del reclamo para dar término al primer tiempo de la partida.

3.o Que el referee procedió con ligereza pero no con mala fe.

Por estas consideraciones y visto lo dispuesto en el artículo..... del Reglamento, la Comisión estima que debe desecharse este reclamo.

Magallanes II A c. Gimnástico II.—Se funda en que el jugador Leopoldo Vargas, que actuó por el Magallanes II A en esta pa[illegible] tando inscripto en los Reg[illegible] esta Asociación, había tom[illegible] en una partida oficial de [illegible] Santiago.

Según se desprende del [illegible] do que se acompaña, dicho [illegible] actuó por aquella Liga con [illegible] de Mayo de 1918 por el W[illegible] F. C. contra el Cifuentes [illegible]

De conformidad con lo [illegible] por el artículo del Reglamento [illegible] darse lugar al reclamo deducido [illegible] el Gimnástico.

Santiago contra Santiago National.—El Santiago pide nu[illegible] esta partida por incompet[illegible] árbitro.

El señor Arancibia es de [illegible] que debe rechazarse este [illegible] por falta de pruebas.

El señor Flores estima [illegible] pedirse informe al director [illegible] cha en ese encuentro, señor [illegible] que Ilabaca, para resolver [illegible] mérito.

Club Femenino de Football.—Varias señoritas aficionadas a este deporte, con fecha 10 del actual, han echado las bases de un club de football, bajo el título de "La Flor de Chile".

El directorio constituído provisoriamente es el siguiente:

Presidenta, señorita Carmela Hernández; vice-presidenta, señorita María Gómez S.; secretaria, señorita Mariana Medina C.; pro-secretaria, señorita Elena Olejnikowna D.; tesorera, señorita Gioconda Gómez C.; pro-tesorera, señorita Blanca Amor; directoras: señoritas Elena Dupuis, Victoria Amor, Quiteria Medina C. y Ana Silva V.

Capitana, señorita María Gómez C.

Toda correspondencia y solicitudes de admisión deben dirigirse a Casilla 2958.

The American Shoe Factory — Unión Americana.— Los primeros y segundos equipos de estos clubs jugarán el Sábado próximo a las [illegible] P. M., en la cancha de la Academia de Humanidades. Avenida Rosario [illegible]

Liverpool F. C. III. c. Campos de Batalla F. C. de Maipú.—El Domingo 16 se jugará este amistoso a las 2 1|2 P. M., en la cancha que posee el Campos de Batalla.

Los jugadores del Liverpool F. C. III partirán en tren de 1.05 P. M.

Liverpool III c. S. N. de Tejidos I.—El Domingo, a las 3 P. M., en la cancha que posee la S. N. de Tejidos en la Avenida Valdivieso, jugarán un amistoso estos equipos.

ATLETISMO

Erogaciones para un obsequio a los vencedores de la carrera Maratón

Saldo anterior .. .. $ 15,120.20

Primer Año A Esc. Sup. de Hombres N.o 9, $ 2.50; Banco de Chile $ 200.00; Grace y Co. F. C., $ 204.00; A. G., $ 5; Sergio Mora Posada, $ 0.40.—**Total: $ 15,532.70.**

Contribución de la Sociedad Homsiense.—Hemos recibido la siguiente carta:

"Santiago, 12 de Junio de 1918.

Señor director de "La Nación", Pte.—Distinguido señor:

La Sociedad Juventud Homsiense no ha permanecido indiferente al regocijo del pueblo de este hospitalario país; al ver coronado por el feliz éxito, el sport de Chile, personificado en los vencedores de la segunda Olimpiada Sud Americana. La sociedad que ama a esta floreciente República como a su segunda Patria, hace suyo este brillante triunfo. De aquí, distinguido señor, (que da) respondiendo a la Nación (que merece) al sport la importancia que merece, se suscribe con la cantidad de cien pesos ($ 100). Esta pequeña cantidad reza el aplauso más sincero que en su digna persona hacemos a los sportsmen chilenos.

Saluda atentamente al señor redactor.—**Teófilo Parrú**, presidente."

La sesión de anoche del Directorio de la Federación Sportiva Nacional.—En esta reunión se tomaron entre otros los siguientes acuerdos:

1.o Entregar a la Asociación de Sports Atléticos de Chile las entradas percibidas el último Domingo, deducidos los gastos que se originaron.

2.o Entregar a la Asociación de Sports Atléticos de Chile el dinero que dió el Ministro de Relaciones Exteriores para cubrir los gastos originados con motivo de la última Olimpiada;

3.o Comisionar al secretario señor Leotardo Matus para que haga una jira por las provincias del sur en compañía del campeón Juan Jorquera. Los fondos que se reunan en esta jira deportiva serán destinados a la caja pro-Estadio Nacional.

Centro Sportivo Diego Portales.—Cítase a sesión extraordinaria a los socios para hoy a las 7 1|4 P. M. en los salones de "El Diario Ilustrado", a fin de tratar de la ayuda que el Centro prestará a su socio señor Fernando Peralta, que irá a Buenos Aires a participar en la marcha internacional de 50 kilómetros.

CICLISMO

Unión Ciclista de Chile.—Cita a sesión extraordinaria del directorio para hoy a las 9 P. M. en Bandera 575.

Tabla.—Postergación de las carreras de la Unión, renuncia del secretario y otros asuntos importantes.

PAPERCHASE

Club Sector Santiago.—Anoche celebró asamblea general esta institución para elegir presidente y directores renunciados.

El directorio que seguirá rigiendo los destinos del Club Sector Santiago por el presente año quedó compuesto por los siguientes señores:

Presidente, don Rogelio Berguecio; secretario, don Carlos Cousins; tesorero, don Cardenio Ramírez; directores: don Ricardo Duch, don Juan Valenzuela A.; don Genaro Dell' Orto P., don Luis A. Barrenechea S.

Entre otros acuerdos se aceptó por unanimidad la renuncia en carácter de indeclinable de socio que hizo el señor Carlos Alarcón.

Se avisa a los señores socios que la sesión general que debía efectuarse el Sábado 15 del presente, a pedido del señor Alarcón no se llevará a efecto por no pertenecer ya dicho señor a esta institución.

CITACIONES

Club Ciclista Centenario.—Directorio, a las 7 P. M. de hoy.

Citan a sesión:

Morning Star Sporting Club. — Junta general ordinaria para hoy, a las 9 de la noche en Independencia No. 306.

Eleuterio Ramírez F. C.—Directorio hoy a las 9 P. M., en Rogelio Ugarte 1260.

Gimnástico F. C.—Directorio para mañana, a las 8.30 en Teatinos No. 666.

Green Cross F. C.—Junta general para mañana, a las 9 P. M. en Agustinas 1292.

La Cruz.—Junta general para hoy Jueves, a las 8 1|2 P. M., en Sazié 2142.

General Bulnes F. C.—Junta general para hoy, a las 8 P. M., en Rosario 1112.

Los Carreras F. C.—Junta general para hoy a las 7 1|2 P. M.

Atlético Carrión Star.—Directorio para hoy, a las 8 1|2 P. M., en Avenida Rosario No. 1040.

Borgoño F. C.—Junta general para hoy, a las 9 P. M., en Borgoño 1427.

U. Centenario F. C.—Junta general hoy, a las 6 1|2 P. M., local de costumbre.

Tucapel F. C.—Junta general para hoy, a las 8 1|2 P. M., en Alameda esquina Bascuñán.

Unión Brasil F. C.—Junta general hoy, a las 8 1|2 en Cueto 87.

Centro Sportivo República.—Junta general el próximo Domingo, a las 9 P. M., en el local de costumbre.

Maestranza Eléctrica F. C.—Directorio hoy, a las 5 1|2 P. M., local de costumbre.

Citan a jugar:

Unión Gráfico F. C.—Jugadores que actuaron en la temporada pasada y que tienen derecho a premio para hoy, a las 8 1|2 P. M. en "El Diario Ilustrado".

IMPORTACION -:- MADERAS -:- EXPORTACION
Guillermo Larios y Compañía
Barracas y Fábricas EL SIGLO, CASA LARIOS, LA MAPOCHO, DESVIO LARIOS
MOLINA 77 DELICIAS 2843 AV. MAPOCHO 1645
LINGUE - RAULI - LAUREL - ALAMO; elaborado y en bruto, extra-secos y precios sin competencia.
Ventas al detalle y por carros completos, despachados desde nuestro DESVIO.

SOCIABILIDAD OBRERA

Sociedad de Matronas.—Esta institución está citada a junta general para hoy Jueves 13, a las 4 P. M., en Merced 665, con el objeto de reunirse con la Sociedad de Obstutricia, ponerse de acuerdo sobre la fiesta de unificación y el día en que ha de verificarse.

Unión Federal Chilena.—El cuerpo representativo y directorio de esta institución, se reunirán mañana Viernes, a las 8 P. M. para elegir su comité administrativo.

San Francisco 180.

Consejo Federal N.o 3 de al Soc. Hojalateros y Gásfiters.—Para mañana Viernes, a las 8 P. M., están citados el directorio y la comisión de estudio y propaganda de esta institución, en el local de la Federación Obrera de Chile, Bascuñán 542.

Sindicato de Chauffeurs.—El 8 del actual se constituyó la junta de esta institución y eligió presidente al señor del Canto; secretario, al señor Cádiz y vocales a los señores Morales, Olguín y Piteau.

—En la sesión del 11 se acordó nombrar secretario al señor Morales en lugar del señor Cádiz que quedó como vocal.

Protección de la Mujer.— El directorio de esta sociedad está citado a sesión para el Domingo próximo, a las 2 1|2 P. M.

Resistencia de Pintores. — Para mañana, a las 8.30 P. M., está citada a junta general esta institución.

—Se ha invitado también a esta reunión a las comisiones de fiesta y contabilidad.

Comité Pro-Adelanto Local Población Recoleta.—Este comité está citado a sesión para hoy 13 de Junio, a las 8 P. M.

Unión de los Tipógrafos.— Esta institución celebrará el próximo Domingo sesión de directorio de 2 a 3 de la tarde, y desde las 3 adelante sesión de junta general extraordinaria (continuación) para seguir la discusión de los estatutos.

Ha llegado a secretaría el informe de la comisión nombrada para pasar a los reglamentos internos diversas disposiciones que figuraban en los estatutos.

—Ultimamente se han enviado por secretaría las siguientes notas: a don Juan Borchert y al administrador de "El Diario Ilustrado" por servicios prestados a la institución; a los señores Ismael Estay Fernández, Edmundo Pacheco, Luis R. Acosta, por idéntica causa.

—A la sesión de directorio del Domingo 16 deberán presentarse los aspirantes a socios señores José Luis Cuevas Pardo, Gustavo Tureo Quiroz, Luis A. Lastra Guerrero, patrocinados por los señores Florencio Rosas O., y Bernardo Cuevas, respectivamente.

Sociedad Mutual de Comerciantes.—El directorio de esta institución está citado a sesión ordinaria para hoy Jueves 13, a las 4 de la tarde, en su local provisorio, Bandera 832.

Sociedad Unión de Peluqueros — Esta institución está citada a junta general para hoy Jueves, a las 9 P. M., para designar la comisión que debe elaborar el programa de festejos para la celebración del aniversario social.

El directorio ha acordado rebajar la cuota de incorporación a 5 pesos, mientras dure la guerra.

Sociedad de Socorros Mutuos Hojalateros y Gasfiters.—Se llama la atención de los asociados, que el 31 de Julio caduca el acuerdo que hay sobre rehabilitación de socios morosos, que consiste en reconocerles el tiempo que llevan en la sociedad, para los efectos de su jubilación, pasando por un noviciado de seis meses después de reincorporados.

Esta sociedad llevará a cabo el 6 de Julio próximo una velada literario-musical y baile social en celebración de su 17.o aniversario, en nuestro salón social, Salas 208, a las 9 P. M.

—Cítase a junta general extraordinaria para el Domingo, a las 10 A. M., con el objeto de pronunciarse sobre la jubilación del señor Lacoste el día del aniversario.

Sociedad de Socorros Mutuos Nathanael Yáñez.—Habiendo fallecido el socio activo de esta institución, señor Aurelio Guzmán, se cita a todos los socios a los funerales que se efectuarán hoy Jueves, a las 3 1|2 P. M. Se invita a las sociedades amigas. El cortejo partirá de la Avenida La Quinta número 765.

Legión Reservistas de Chile. — El Domingo celebró reunión esta institución, con asistencia de varios reservistas, que deseaban conocer los ideales que ésta persigue.

Entre otros acuerdos, se tomaron los siguientes:

Aceptar como aspirantes a socios a los reservistas señores Enrique Jara, Pedro Forma, Manuel F. González y Enrique Acosta.

Aceptar lo que solicita el socio don A. Cornejo.

Acusar recibo de la nota enviada por el señor M. F. González.

Nombrar una comisión para que arriende un local que dé facilidades para sala de sesiones y espectáculos sociales.

Aplicar los reglamentos a los socios morosos.

Autorizar al señor A. Torres para que continúe haciendo las cobranzas entre la unidad que pertenece.

Activar los trabajos encaminados a la adquisición de un estandarte social.

Dar un voto de aplauso a los reservistas presentes, en vista de su patriótico entusiasmo por conocer la sociedad.

El Domingo 16, habrá junta general, a las 2 P. M., en Santa Mónica 2167.

Unión de Carpinteros y Ramos Similares.—Cítase a los miembros de esta institución para hoy, a las 8 P. M., en Eyzaguirre 718.

Hay problemas urgentes que tratar, relacionados con la huelga de la fábrica Casa París.

Federación Obrera de Chile.—Consejo Federal Número 2.—El directorio de esta institución está citado para hoy Jueves, a las 5.30 P. M. Local, secretaría, Maturana 947.

Se avisa también al personal de maquinistas y cobradores que en la asamblea celebrada el Lunes 10 del corriente, quedó acordado organizar la defensa judicial, a cargo del señor Pablo Marín Pinuer.

Esta empezará a regir desde el 18 del presente.

Talladores y Escultores en Madera. — Esta institución está citada para hoy Jueves 13 a asamblea general, por haber varias cuentas de gran interés que discutir. Richard número 1018. Hora: 8 P. M.

Zapateros, Hormeros y Curtidores.—En junta general acordó esta sociedad pedir propuestas públicas para la refacción total de su mausoleo. Por esta causa los proponentes e interesados en este trabajo pueden presentar sus planos y propuestas para el Domingo 16 a las 10 de la mañana en el local de la Sociedad, Recoleta 55.

Se pide a los socios asistir a esta sesión para dar por finiquitado este asunto.

Centro Artístico Juan Jaures. — Se avisa a todas las sociedades obreras y al público que este Centro representará el Domingo 16 a las 9 P. M. en el Teatro de la Federación de Mueblistas, el hermoso drama social en 3 actos de Joaquín Vicente, titulado "Aurora".

Siendo esta obra de un tema altamente educativo, pues su argumento pone de relieve el desequilibrio que existe en la sociedad actual, esperamos confiados que todos los trabajadores y sus familias han de concurrir a la representación de este drama que les será de gran provecho, especialmente a sus familias.

El teatro está ubicado en Avenida Matta al llegar a San Francisco (acera sur).

Federación de Sastres.—En junta general celebrada el Domingo 9 del presente se eligió el siguiente directorio:

Presidente, señor Amable Alcalde; secretarios, señores Ramón García y Efraín Barrera; tesorero, señor José La Puma; directores: señores Miguel Joaquín Sagal, Adolfo Seitter, Armando Serey, Julio Urzúa, José Miranda, Martín Salinas y Rogelio Romero.

Miembros de la comisión de contabilidad, Oscar Vásquez, Carlos Vásquez y Juan B. Carvajal.

Habiéndose modificado los estudios de esta sociedad en el sentido de hacerla de ambos sexos, se ruega a las personas que simpatisen con esta idea, pasen a la secretaría, los Lunes de 8 a 10 P. M., hora en que sesiona el directorio.

Centro de Alumnos y Ex-alumnos de la Escuela Nocturna Exequiel Vilches.—El 6 del presente celebró este Centro una interesante sesión de junta general, en la que se acordó lo que sigue:

1.o Enviar nota a los centros similares, incluyéndoles el programa de trabajo que se podría realizar al llevarse a efecto la Federación de Estudiantes Nocturnos.

2.o Reunirse los delegados de los diferentes centros, el Domingo 16 del presente mes, a las 2 P. M., en el local de la Fermín Vivaceta.

3.o Agradecer al presidente de la comisión de fiesta de la Sociedad Manuel Rodríguez, don Alfredo Téllez, su decidida cooperación a la manifestación que el Centro ofreció el 22 del mes pasado a la delegación venida de Valdivia.

4.o Nombrar bibliotecario al señor A. Belmar en lugar del señor C. Pereira.

5.o Cooperar con 5 pesos a la suscrición pro-atletas del diario "La Nación".

6.o Autorizar un gasto de 40 pesos para la compra de un juego de guantes de box.

7.o Suspender el campeonato de ping-pong, y efectuar con los premios destinados a ese objeto, una rifa a beneficio de fondos sociales.

8.o Admitirle la renuncia al socio señor Luis Ponce.

CENTROS FILARMONICOS

Sociedad La Democracia.— El Sábado 15 del presente se efectuará la velada literario-musical que organiza la Comisión de Fiestas en honor de la señora Agustina Arancibia, meritoria socia de esta institución.

Centro Recreativo La Ilustración.—(Bascuñán 542). — El Sábado próximo se efectuará un concurso de One Step entre los socios de este Centro, acto que ha despertado mucho entusiasmo.

El Domingo 16, matinée de gala a gran orquesta, en honor de Jorquera, Urzúa y Lamilla, vencedores de la carrera Marathon corrida hace poco en Buenos Aires.

Centro Recreativo La Ilustración.—Bascuñán 542.— Hoy Jueves habrá clase instructiva a las 8 1|2 P. M. Bastante entusiasmo ha despertado el concurso de One Step para los socios que se efectuará el Sábado 15 del presente.

Centro Familiar Camilo Henríquez.—Esta institución verificó una tertulia en honor del capitán del Club Atlético Camilo Henríquez, señor Pedro Maldonado.

—En esta fiesta se obsequió una artística medalla de plata a la señorita Graciela Gutiérrez, por sus atenciones para la sociedad.

Informaciones Comerciales, Industriales y Agrícolas

SANTIAGO 12 DE JUNIO de 1918

CAMBIO

El Banco de Chile ha fijado ayer los siguientes cambios:

d/v	Londres	Paris
90	17 5/16 1 £ $ 13.86.28	1.95 1/2 1 fr. $ 0.51.15
60	17 1/4 1 £ $ 13.91.30	1.49 3/4 1 fr. $ 0.51.34
30	17 3/16 1 £ $ 13.96.36	1.94 1 fr. $ 0.51.54
3	17 1/8 1 £ $ 14.01.46	1.93 1/2 1 fr. $ 0.51.67

N. York—1 dollar $ 2.94 3/4
1 Nac. Arg. $ 1.35 1/4

El Banco Español de Chile fijó ayer los siguientes cambios sobre las plazas que se indican:

Plazas	90 d/v	v
Londres...	17 11/32	17 5/32
Paris.......	195	193
Madrid....	119 1/4	118
New York		294

Una peseta al cambio de 119 1/4 vale $ 0.83.85 y al cambio de 118 vale $ 0.84.74.

LO QUE VALE EL PESO ORO DE 18 PENIQUES

Un peso oro de 18 d. al cambio bancario de 17 5|16 vale $ 1.03.97 moneda corriente.

Como el recargo es de 52.10 por ciento, hay una diferencia con su valor efectivo, de 48.13 por ciento.

REVISTA BURSATIL

Acciones de Bancos, Sociedades mineras, Salitreras, Ganaderas y Agrícolas, Petrolíferas, Industriales, Cías. de Seguros, Bonos, Valor de Metales, Ferias, Matadero, etc.

SITUACION GENERAL DEL MERCADO

En acciones persistió la paralización, alcanzando las ventas a 92 mil 324 pesos, y en bonos también hubo disminución en el monto de las transacciones en relación al día precedente.

En los títulos de sociedades se vendieron 343 Banco de Chile y 400 Gatico.

Tendencia

Fué superior el número de papeles que desmejoraron sus cotizaciones, pero en cambio se pronunció alza en los principales títulos de especulación.

Los bonos siguieron muy firmes.

Acciones que bajaron

Bancos.— Santiago de 139 a 138, Garantizador de 100 a 99 1|2.

Mineras.— Caylloma de 8 7|8 a 8.

Segurós.— Unión Nacional de 69 a 61.

Petrolíferas.— Sud-Americana de 0.35 a 0.30.

Acciones que subieron

Bancos.— Francés de 38 1|2 a 39 1|2.

Mineras.— Llallagua de 240 3|4 a 241 1|2, Gatico de 11 a 12.

Salitreras.— Antofagasta de 115 1|2 a 116 3|4.

TRANSACCIONES, OFERTAS Y DEMANDAS

Bancos

Chile.— Vendieron 216 a 200 antiguas y 127 nueva emisión a 195.

Nacional.— Hubo comprador por 48 acciones a 46 1|2.

Español.— Pidieron 100 a 153 y ofrecieron 5 a 154.

Santiago.— Propusieron vender 20 a 130.

Garantizador. — Bajaron. Hubo una operación de 75 acciones a 19 1|2.

Francés. — Subieron. Colocaron 200 a 39 1|2.

Unión Comercial.— Pidieron 200 a 8.

Sociedades Mineras

Llallagua.— Subieron. En ruedas no se nombraron, en privado ofrecieron vender a 241. A última hora se observó cierta animación en las transacciones, quedando a 241 1|2 compradores.

Gatico.—Subieron. Hubo una operación de 400 acciones a 12.

Caylloma.— Bajaron. Ofrecieron vender a 8 7|8 y se efectuaron ventas en Valparaíso a 8.

Oploca.— Propusieron vender 40 a 80.

Curanilahue.— Oferta de venta por 100 a 161.

Totoral.— Hubo propuesta de venta de 100 acciones a 8 1|4.

San José de Oruro.— Ofrecieron vender 1,000 a 3.

Sociedades Salitreras

Antofagasta.— Subieron. Solicitaron comprar a 115 3|4. Cerró el mercado con operaciones a 116 3|4.

Sociedades Ganaderas

Fuego.— Hubo vendedor por 100 a 72 3|4.

Gente Grande.— Pidieron 30 a 72. Chile y Argentina. — Colocaron 100 acciones a 9.

Sociedades Ganaderas

Sud-Americana.— Ofrecieron vender 500 a 0,30.

Sociedades Industriales

Gas.— Venta de 14 a 104 3|4 y comprador así.

Austral.—Propusieron vender 200 a 1.

Electricidad Industrial.— Vendedor por 100 acciones a 101.

Laboratorio Chile.— Hubo vendedor por 3 acciones a 88.

Viña.— Hubo comprador por 100 a 82 y vendedor a 83 1|2.

Telégrafo Comercial. — Pidieron 100 a 34 1|2 y hubo vendedor por 25 a 35.

Tabacos. — Solicitaron comprar 30 a 48.

Compañías de Seguros

La Unión Nacional.— Bajaron. Se vendieron al mejor postor 30 acciones a 61 y quedó vendedor por 100.

La Germania.— Comprador por 100 acciones a 32.

La Española.— Solicitaron comprar 25 a 220.

Bonos

Caja 8o|o-1o|o.— Subieron. Ventas de 1,000 a 100 1|4, 56,000 a 100 1|2 y 500 a 100 3|8, quedaron pedidos al último precio.

Caja 7o|o-1o|o.— Subieron. Ventas de 41,000 a 93.

Caja 6o|o-1o|o.— Solicitaron comprar 10,000 a 85.

Hipotecario 8o|o-1o|o. — Colocaron 22,000 a 96 1|4, y 12,000 a 96 3|8, quedaron pedidos a 96 1|4.

Hipotecario 8o|o.—Vendieron 6,000 del año 1909 a 97.

Hipotecario 6o|o.— Hubo una transacción de 1,000 a 85.

Garantizador 8o|o-1o|o. — Subieron. Solicitaron comprar a 86 1|8. A última hora quedaron a 87 compradores.

Municipalidad.— Privilegiados de Diciembre. Ofrecieron vender 1,000 a 89.

RUEDA DE LA BOLSA DE CORREDORES DE VALPARAISO

Primera rueda

Telegrama oficial de la Bolsa de Corredores de Valparaíso, recibido hoy en esta Bolsa de Comercio a las 11.40 A. M.

200 Industrial Andes, 11.
10000 Caja 8o|o, 100 1|2.
13 Ascensores, 130.

Oro

Vendedores, 52. Compradores, 51.80.

Letras

Vendedores, 17 3|8. Compradores, 17 13|32.

Segunda rueda

Telegrama oficial de la Bolsa de Corredores de Valparaíso, recibido hoy en esta Bolsa de Comercio a las 2.59 P. M.

10 Gas de Valparaíso, 90.
80 Viñas, 83 1|4.
2 Viñas, 85.
5 Tabacos, 48.
15 Banco Chile, 199 1|3
1200 Caylloma, 8.

Oro

Vendedores, 52.20. Compradores, 52.10.

Letras

Vendedores, 17 11|32. Compradores, 17 3|8.

ACCIONES Y BONOS
COTIZACIONES DE ULTIMA HORA

ACCIONES DE BANCOS

		Valor pagado	Precio actual
Banco de Chile	$	100	$ 2 0
Banco Español de Chile		100	153½
Banco Nacional		20	47
Banco Santiago		100	138
Banco Popular		100	121
Banco Unión Comercial		20	8½
Bco. Hipot. de Chile		200	518
Banco Chileno Garantizador de Valores		100	99½
Banco Francés			39½
Banco Italiano		20	4½
Banco Curicó			128
SOCIEDADES MINERAS			
Tierra del Fuego	£	1	72
Chile Argentina		1	8½
Nuble y Rupanco	$	20	39
Gente Grande	£	1	75
Laguna Blanca		1	72
Agrícola de Vallenar	$	20	
Aysen	£	1	50
SOCIEDADES GANADERAS			
Llallagua	£	1	241½
Oploca		1	79
Totoral	$	10	8½
Gatico	£	1	12
Oruro	$	20	19
Curanilahue		100	162½
Lota y Coronel	£	10	600¼
Monte Blanco		1	3¼
Colquirí	$	5	2⅞
S. José de Oruro serie A.	£	1	3
S. José de Oruro serie B.		1	1
Caylloma	sh	5	8
Las Vacas	$	50	5
Pintados		33	4¼
Victoria de Lebu		10	8½
San Bartolo		20	8½
Antequera	£	1	1½
Poderosa de Collahuasi		5	50
Carbonífera Maulí	$	50	87
Disputada	$	25	10
Domeyko	$	5	6½
SOCIEDADES SALITRERAS			
Antofagasta	$	25	116¾
Loa	£	5	36
El Boquete		5	45
Agua Santa		5	130
Lastenia		1	16¼
La Unión	$	20	8
Castilla		20	16
Perseverancia		20	15½
SOCIEDADES INDUSTRIALES			
Cnos. de Gas de Santiago	$	40	104¾
Gas de Valparaíso		50	86
Soc. Austral de Maderas	£	1	1
Laboratorio Chile	$	25	88
Electricidad Industrial		50	101
Ref. Az. de V. del Mar	£	1	82
Azucarera de Penco		1	125
Gas Acetileno	$	50	10
Fábrica de Tejidos		100	220
Maderas Malvoa		20	12½
Chilena de Tabacos		20	48¼
Cervecerías Unidas		100	280
Buques y Maderas		50	40
Molinera el Globo		100	52
Cemento el Melón	£	1	85
Fábricas Unidas Catres	$	100	75
Transportes Unidos			16
Mercado de la Vega		100	100
Manufacturera de Tejidos			115
Feria Izquierdo		100	84
American Shoe Factory		100	120
COMPAÑIAS DE SEGUROS			
La Germania	$	25	32
La Nacional		25	620
La America		25	65
La Americana		100	205
La Comercial		20	124
La Española		10	220
La Unión Chilena		50	650
La Italia		100	2 0
La Internacional		25	100
La Central		25	43
La Francesa		50	120
La Nueva España		75	105
La Alemana		75	198
La Chilena Consolidada		25	50
La Alianza Chilena		25	48
La Franco Chilena		20	24
La Santiago		50	120
La Mapocho		50	110
La Araucania		25	30
La Iberia		62½	66¼
La Unión Nacional		60	61
SOCIEDADES PETROLIFERAS			
Petróleos del Pacífico		10	0.70
Sud-Americ. de Petróleos		2	0.30
Pacífico Liberadas			2
Patagonia Consolidada			0.60
SOCIEDADES DIVERSAS			
Bolsa de Comercio		1,250	61,000
Club Hípico		500	7,700
Hipódromo Chile		500	950
C. S. A. de Vapores		25	205
F. C. E. San Bernardo		100	106
Telégrafo Comercial		25	35
Telégrafo Nacional		20	16
Tattersall		100	135

BONOS

Caja 6-1 (30 ab. y 31 octubre)	85¼
Caja 6-2 (30 en. y 31 octubre)	85
Caja 7-1 (30 en. y 31 junio)	93
Caja 7-2 (15 en. y 15 junio)	92
Caja 8-1 (30 ju. y 31 diciem.)	100½
Caja 8-2 (30 ju. y 31 diciem.)	100¼
Garant. 6 (30 ju. y 31 diciem.)	75⅛
Garant. 7 (30 ju. y 31 diciem.)	77
Garant. 8 (30 ju. y 31 diciem.)	87
Hip. 7-1 (30 m. y 30 spt.)	89
Hip. 7-2 ma. 30 sept.)	89
Hip. 8-2 ma. 31 sept.)	96½
Hip. 8-1 (31 ma. y 31 sept.)	96⅜
Hip. V. 8-1 (30 ju. y 31 diciem.)	91¼
Municipalidad 8 (Privilegia.) Abril.	82
Municipalidad 8 (Privilegia.)	82
Caja £ 5°/°	88
Municipalidad (Privilegia) Dbre.	88

COTIZACION DE ESTAÑO

No tuvieron variación, quedando por consiguiente a £ 328 al contado y £ 329 a plazo.

MERCADO DEL SALITRE

No ha sufrido variación.

BOLSA DE PRODUCTOS SANTIAGO

Operaciones efectuadas en la rueda de hoy

Ofertas y demandas

Todos los precios son por quintal métrico, con saco, salvo estipulación contraria.

Frejoles.—Vendedores caballeros a $ 47.50.

Vendedores coscorrones a $ 41.

Vendedor pallares a $ 52.

Comprador burros a $ 36.

Harina candeal.—Vendedor harina candeal a $ 14.50 en Santiago.

Transacciones registradas

Trigo blanco.—1,700 sacos del centro a $ 27 sin saco en Prov. (fijación).

1,880 sacos del centro a $ 27 sin saco en Prov. (fijación).

1,018 sacos del centro a $ 27, sin saco en Prov. (fijación).

3,600 sacos del centro, a $ 27, sin saco en Prov. (fijación).

1,000 sacos del centro a $ 27, sin saco en Prov. (fijación).

1,400 sacos del centro a $ 27, sin saco en Prov. (fijación).

1,135 sacos del centro a $ 27, sin saco en Prov. (fijación).

1,500 sacos del centro a $ 27, sin saco en Prov. (fijación).

700 sacos del centro a $ 27, sin saco en Prov. (fijación).

148 sacos trigo loro s|g muestra a $ 21.50 en Peumo.

Trigo candeal.—250 sacos, corriente a $ 22.50 en Codao.

170 sacos s|g muestra a $ 22.50 en bodega Santiago.

Frejoles.—200 sacos de bayos chicos a $ 36, en bodega Santiago.

100 sacos de bayos chicos a $ 35, en Santiago.

Pasto.—250 quintales de segundo corte a $ 7.50 en carro Nos.

Trigo blanco del centro.— Precio oficial $ 27 los 100 kilos sin saco en Providencia.

Santiago, 12 de Junio de 1918.

REVISTA SEMANAL DE LA FERIA DE PRODUCTOS AGRICOLAS DE LOS SRES. EUGENIO LARRAIN BULNES Y CIA.

Precios pagados por los artículos que a continuación se expresan, en el remate semanal, verificado el Martes 11 de Junio de 1918

Nota.—Los precios de venta incluyen el envase del artículo.

Afrecho, el saco, a $ 3.40.

Almendras dulces, en cáscara, chicas, los 100 kilos, de $ 23 a $ 25.

Arvejones, los 100 kilos, a $ 37.50.

Carbón espino, corriente, el saco, de $ 9 a $ 9.40.

Castañas, corrientes, los 100 kilos, a $ 18.

Cebada del país, 2.a clase, los 100 kilos, de $ 11.80 a $ 13.20.

Cebada inglesa, falla, los 100 kilos, a $ 11.50.

Charqui vacuno, corriente, los 100 kilos, a $ 180.

Frejoles, los 100 kilos, como sigue:

Coscorrones, corrientes, de $ 45 a $ 47.

Milagros, corrientes, a $ 46.

Caballeros, 2.a clase, a $ 45.20.

Coscorrones, 2.a clase, de $ 41.50 a $ 43.

Burritos, 1.a clase, de $ 39.50 a $ 41.

Ganzos, corrientes, a $ 40.50.

Bayos grandes, húmedos, de $ 38.50 a $ 39.60.

Bayos chicos, corrientes, de $ 34 a $ 38.

Caballeros, viejos, de $ 36.60 a $ 38.

Burritos, corrientes, de $ 35.40 a $ 37.80.

Caballeros, tableados, de $ 35 a $ 37.50.

Bayos regulares, húmedos, a $ 36.50.

Bayos viejos, de $ 17.50 a $ 26.50.

Varias clases, revueltos, a $ 25.50.

Garbanzos chicos, corrientes, los 100 kilos, de $ 34.50 a $ 39.

Granzas de trigo candeal, corriente, los 100 kilos, de $ 12 a $ 13.

Granzas de trigo blanco, 2.a clase, los 100 kilos, de $ 9.60 a $ 10.80.

Granzas de trigo candeal, 2.a clase, los 100 kilos, de $ 10.50 a $ 10.60.

Granzas de trigo candeal, 3.a clase, los 100 kilos a $ 7.80.

Granzas de trigo cebada del país, los 100 kilos a $ 6.20.

Harina flor, 2.a clase, los 46 kilos, a $ 14.50.

Leña eucaliptus, gruesa, la carga, de $ 24 a $ 29.50.

Leña blanca, gruesa, la carga, de $ 17 a $ 22.

Leña eucaliptus, corriente, la carga, de $ 14 a $ 19.80.

Leña blanca, corriente, la carga, de $ 12.50 a $ 16.

Maíz, los 100 kilos, como sigue:

Amarillo, 1.a clase, de $ 22.60 a $ 22.70.

Amarillo, corriente, de $ 21.90 a $ 22.20.

Blanco amorochado, corriente, a $ 22.

Colorado, morocho, a $ 21.80.

Colorado, corriente, de $ 21 a $ 21.80.

Amarillo, mojado, de $ 17.50 a 18.

Mantequilla fresca, 1.a clase, los 46 kilos, como sigue:

Block, El Principal, C. I. a $ 278.

Black, Gultro, A. L. A. a 268.

Cajitas, Los Lingues, J. T. L. a 263.

Cajitas, Nancagua, G. L. P. a 260.

Block, hac. Campusano, J. S. S. a 260.

Cajitas, Melipilla, A. C. M., corriente a $ 221.

Vejigas, añeja, a $ 150.

Miel abejas, corriente, los 100 kilos a $ 140.

Nueces blancas, los 100 kilos, de $ 46.50 a $ 50.

Nueces corrientes, los 100 kilos, de $ 38 a 42.

Paja larga, la colisa, a $ 0.80.

Papas blancas, cazuelas, el saco retobado, a $ 15.80.

Papas blancas cazuela, los 100 kilos, de $ 14.80 a $ 15.

Papas amarillas, los 100 kilos, de $ 12.60 a $ 14.60.

Papas amarillas, el saco retobado, de $ 12 a $ 13.80.

Papas semillón, amarillas, el saco retobado, de $ 10.50 a $ 11.

Papas blancas, los 100 kilos, a $ 11.

Papas semillón, amarillas, los 100 kilos, a $ 10.

Papas blancas, cazuelas, semillón, el saco retobado, a $ 8.40.

Papas amarillas, semillón, el saco retobado, de $ 6 a $ 8.

Pasto, 2.o corte, los 100 kilos, a $ 7.40.

Pasto, 2.o corte, la colisa, a $ 2.60.

Pasto, 2.o corte, en rama, la colisa, a $ 2.20.

Quesos, los 46 kilos, cuyas cantidades y clases son las siguientes:

10, Cunaco, C. V. O. a $ 129.
8, Santa Rita, M. Hnos. 128.50.
8, Santa Rita, M. Hnos., 127.50.
11, Cunaco, C. V. O., 126.
16, Molina, L. L. C., 122.
20, Cunaco, I. V. V., 122.
20, La Estacada, E. F. I., 120.50.
16, Lo Ovalle, J. N. V., 113.50.
12, Requínoa, J. D. T., 113.50.
20, fdo. María Pinto, M. Hnos., 113.
16, Lo Ovalle, J. N. V., a 112.
12, Rancagua, A. B. R., 112.
9, Molina, L. S. C., 112.
12, Quinta, V. F. M., 112.
20, Melipilla, G. D., 111.
10, Quinta, C. P., 111.
10, Quinta, V. F. M., 110.50.
20, Quinta, V. F. M., 110.
15, Copihue, E. M. L., 110.
14, Paine, A. A., 109.50.
34, Nancagua, E. C., 108.50.
42, Quinta, V. F. M., 107.
32, La Patagüilla, B. R., 107.
30, Chimbarongo, A. G., 105.
10, San Javier, C. O. L., 105.
9, Conchalí, T. C., 105.
17, Teno, J. G. U., 105.
14, Rosario, J. F., 105.
9, San Roque, W. H., 104.
16, Colchagua, E. E. O., 104.
11, Doñigüe, R. V. J., 104.
13, Camarico, C. P. V., 104.
14, Maule, D. L. R., 103.50.
12, Lo Prado, J. N. V., 93.
12, Gultro, J. T., 90.

18, Linares, S. H., 58.50.
10, Valparaíso, B. C., 57.

Sal de costa, corriente, los 100 kilos, a $ 10.60.

Trigo blanco, 2.a clase, los 100 kilos, 26.20.

Trigo candeal, corriente, los 100 kilos, de $ 22.20 a 22.80.

Trigo candeal, degenerado, los 100 kilos, de 21.50 a 21.80.

Trigo candeal, delgado, los 100 kilos, de 18 a 20.20.

Trigo candeal, fallo, los 100 kilos, a 17.

SANTIAGO VILLAR DASORL.
Santiago, 11 de Junio de 1918.

TATTERSALL

Precios corrientes en la feria de 12 de Junio de 1918

Terneros de pie, desde $ 25 a $ 90.

Terneros de 1 año, desde 100 a 145.

Terneros de 1 1|2 año, desde 160 a 190.

Novillos de 2 años, gordos, desde 220 a 250.

Novillos de 2 años, a media gordura, desde 190 a 220.

Novillos de 2 años, flacos, desde 160 a 190.

Novillos de 3 años, gordos, mestizos, desde 300 a 380.

Novillos de 3 años, gordos del país, desde 280 a 330.

Novillos de 3 años, a media gordura, desde 250 a 280.

Novillos de 3 años, flacos, mestizos, desde 220 a 250.

Novillos de 3 años, flacos del país, desde 180 a 220.

Bueyes gordos, mestizos, desde 430 a 500.

Bueyes gordos del país, desde 400 a 440.

Bueyes a media gordura, desde 280 a 360.

Bueyes flacos, mestizos, desde 250 a 280.

Bueyes flacos, del país, desde 200 a 250.

Torunos gordos, desde 320 a 530.

Torunos a media gordura, desde 250 a 320.

Toros, desde 200 a 420.

Vaquillas de 1 1|2 año, desde 100 a 150.

Vaquillas de 2 años, desde 160 a 190.

Vaquillas de 3 años, desde 220 a 250.

Vacas gordas, mestizas, desde 320 a 360.

Vacas gordas del país, desde 280 a 320.

Vacas a media gordura, desde 220 a 260.

Vacas flacas, mestizas, desde 200 a 220.

Vacas flacas del país, desde 160 a 200.

Vacas paridas de lechería mestizas, desde 300 a 370.

Vacas paridas a media gordura, desde 260 a 300.

Vacas paridas flacas, desde 200 a 260.

Potrancas, desde 100 a 180.

Potrones, desde 100 a 200.

Caballos, desde 80 a 300.

Yeguas, desde 100 a 400.

Chanchos, desde $ 20 a $ 140.

Ventas al peso, al martillo y en privado

Novillos de 0.62 kilos a $ 0.73 1|2 centavos kilo.

Bueyes de 0.64 kilos a $ 0.73 1|2 centavos kilo.

Torunos de 0.50 kilos a $ 0.58 centavos kilo.

Vacas de 0.62 kilos a $ 0.67 1|2 centavos kilo.

Chanchos de 0.75 a 76 1|2.

Por Sociedad El Tattersall.
PEDRO DONOSO U.,

MATADERO PUBLICO

Junio 13 de 1918

Encierra para hoy:

	Vacunos	Ovejunos	Cerdos
Entrados	301	645	364
En vara	61	0	0
Suma	362	645	364
Retirados vivos	0	0	0
Total beneficiados	362	645	364

Terneros 35—

Junio 11 de 1918

PRECIOS DE LAS CARNES DE AYER

				kilo
Carne buey	1.ª clase	$ 1.02	a	1.06
Id.	2.ª „	93		100
Id.	3.ª „	50		90
Carne novillo	1.ª clase	1.02		1.06
Id	2.ª „	93		1.01
Id	3.ª „	50		90
Carne, vaca	1.ª clase	1.02		1.06
Id.	2.ª „	93		1.01
Id.	3.ª „	50		90
Carne, cordero	1.ª clase			1.40
Id.	2.ª „	1.20		1.30
Id.	3.ª „	80		1.10
Carne, cerdo	1.ª clase	1.05		1.10
Id.	2.ª „	90		1.00
Id.	3.ª „	70		85
Grasa en rama		90		1.00
Sebo de ovejuno		70		80
Cuero de vacuno macho		80		85
Cuero de vacuno hembra		80		85

Cuero ovejuno, de $ 40 a 50 docena

FOLLETIN (16)

EL AS ROJO

Dada la orden, y al ver que me cernía en los aires, sus propósitos encontraban la más espléndida oportunidad, y de acuerdo con el desarrollo que tomaba el proceso... lanzó con fuerza de flecha el puñal, que cortó el cable que me suspendía, en menos tiempo que el que necesitaban los bandidos para darse cuenta de la terrible sorpresa... Cuando me vieron desaparecer, gracias al balanceo, en aquel pequeño precipicio tan conveniente a mi defensa, el pánico fué espantoso... se desbandó el grupo en un instante, lanzando aullidos de ira... Creyeron que se trataba de un hecho casual, algunos... y el resto se concretó a buscar la causa de tal sorpresa.

Fué entonces el momento propicio que eligió "Pequeño Oso" para barrer con el par de verdugos, que se habían quedado atónitos ante el fracaso experimentado, arrojándolos como materia inútil al otro lado del matorral, que lo había guarecido hasta algunos segundos antes...

Libre ya de todo obstáculo que mereciera el nombre de tal, hizo uso de su carabina, apuntando sobre la ventana de la taberna, centro de operaciones tan importantes... Hirtzman, desde el balcón, quería arrastrar a Virginia hacia los cuartos interiores, para librarse de ella sin perderla, y atender a poner orden en aquella tole-tole que lo llevaba a un fracaso irremisible... Luego sonó un disparo, otro y otro... los vidrios de la ventana, donde luchaba mi amada, cayeron destrozados... era "Pequeño Oso" que no daba tregua. La incesante lluvia de balas iba destrozando todo lo necesario para infundir el más vivo terror: algunos disparos hicieron destrozos en la parte interna de la habitación... Hirtzman, ante la muerte, huyó a esconderse en su departamento secreto; así los demás habitantes de la fonda... Virginia desafió el peligro, y, saliendo del refugio que la ponía a cubierto de esa granizada de plomo, reconoció al indio que buscaba ansiosamente la manera de trepar hasta allí... Sin detenerse un segundo, se precipitó desde el segundo piso al camino, recibiéndola en sus hercúleos brazos el fiel servidor, que tan generosamente exponía su vida... Este golpe colmó la audacia desplegada, ya que los miserables creyeron sin duda que aquel ataque era de algunos que venían a rescatar a Winthrop. Cuando se dieron cuenta de su cobardía, y que el tiroteo había cesado, ya era tarde... "Pequeño Oso" y Virginia tomaban posesión de un magnífico coche que aguardaba en la posada y partían en carrera desenfrenada... Los espías iban a seguirla algunos momentos después.

No he podido hasta ahora, describir una sola vez, sin entusiasmarme, los primeros instantes de esa persecución que iba a convertir ese carricoche en un veloz auto de dos caballos... Buenos y expertos jinetes, recibieron el encargo de seguirlos, y a la primera curva del camino, Virginia divisó claramente el pelotón que se movía en compacto grupo al fondo de la carretera...

—¿Por aquí? "Pequeño Oso".

—No, señorita, sigamos la ruta del bosque, que nos permitirá cubrir más fácilmente nuestra retirada... y sacar lances a cada paso si es que nos lleguen a alcanzar...

—Suelta las riendas... ¡qué vuelen los caballos, si es posible...! no importa cual sea el riesgo que corramos...

Y se tragaban las distancias, en abrir y cerrar de ojos. Cada momento, el tupido follaje, obligábalos a colocarse en las posturas más extrañas, y a moverse de un lado para otro, pues un descuido cualquiera podía costárles la vida. Había que ir sacándole el cuerpo a los frondosos ramajes que se inclinaban sobre el camino como si desearan recostarse en la suave calzada. En una vuelta, se dieron cuenta que iban perdiendo terreno, y el indio movió el coche en direcciones tan varias y con tan atrevidos virajes, atravesando un pequeño bosquecillo que apenas dejaba paso, ganando así una espléndida ventaja... Pero Virginia veía que la maniobra, por provechosa que fuera, no les iba a dar mayor ventaja, si no acudían a un ardid, y al efecto, avisó a "Pequeño Oso" que ella iba a saltar sobre una de las ramas que estorbaban el camino para aguardar desde ahí una ocasión mejor... mientras tanto siguiera él, con el objeto de abandonar más lejos el coche, y volver a buscarla.

Y en efecto, cuando el tren de carrera era incontenible, la audaz muchacha, de un salto, se trepó en una cómoda rama, y aguardó a que sus perseguidores pasaran... Tardaron estos muy poco en llegar, y cuando divisó que se había tragado el anzuelo, quiso descender... pero uno de los bandidos se había quedado atrás, y galopaba muy tranquilo... ¿Qué hacer en tal situación...? No podía volver a su primer puesto, por cuanto la iba a descubrir y quien sabe si el miserable era tan cobarde, de atacarla por la espalda... Era su deber optar por una solución más satisfactoria, y deseosa de apoderarse de esa cabalgadura, se dejó caer sobre el jinete, en el mismo momento que cruzaba este bajo el árbol, entablándose una lucha feroz cuerpo a cuerpo, en que ambos hacían poderíos inmensos para deshacirse, mientras el caballo corría desbocado ente la lucha que se producía sobre sus lomos... Por último, echando mano a su dominio absoluto como amazona, pudo derribar al indio, que cayó cuan largo era en el camino... pero Virginia se precipitó también al suelo, salvándose de una muerte segura, gracias a un accidente que pudo haber tenido consecuencias fatales. Al tumbarse, se enredó en los estribos, y quedó colgando a un costado del caballo... Estos instantes fueron tan duros para mi amada, que no creyó por un momento librar sana y salva de esa aventura que a sangre fría no puede nadie soportar por en largo tiempo que ella tuvo que permanecer así, en prueba tan peligrosa y de tanta resistencia. Por más de varios kilómetros caminó así, casi arrastrando la cabeza por el suelo... muchas veces hizo intentonas de volver a su puesto, pero el martirio era sin remedio, hasta que comenzó a sentir los efectos de un golpe de sangre que, comenzando por aprisionar su cerebro, la ensordecía por momentos...

Otra vez "Pequeño Oso" prestó en esta ocasión un servicio inestimable. Cumpliendo las órdenes de su ama, había abandonado poco antes el carruaje, volviéndose presuroso por entre la espesura del bosque, al sitio donde quedó agazapada Virginia... A poco caminar, sintió primero, y luego vió venir un caballo sin jinete, pero que a la distancia parecía arrastrar un bulto. Luego distinguió que era una mujer, y cuando reconoció perfectamente a Virginia, de un salto se colgó del pescuezo del animal, conteniéndolo en pocos instantes. Enderezándola sobre la silla, sin perder tiempo, montó también el mismo caballo, y se lanzó por un camino que los acercaba al "As Rojo", dejando despistados a los feroces secuaces de Hirtzman.

Perdidos en las sombras del bosque, pudieron reparar un poco las fuerzas, tranquilos de no ser descubiertos, y cuando los ánimos estaban más levantados, gozaron un rato de la broma que se iban a llevar, cuando alcanzaran el coche vacío... los hábiles acólitos que capitaneaba Heffern. Y sin mayores preámbulos, emprendieron viaje de regreso.

* * *

Sucesos importantes habían ocurrido donde Fouchard. Después del escándalo que horas antes había vaciado de espías y jugadores la fonda y el cuartel de Hirtzman, obedeciendo estrictas y secretas órdenes de éste, y el "viejo" se metió tras su mostrador y estaba atendiendo a los pocos visitantes que acudían, con una cara muy poco apacible. Después, se sumió en profunda meditación: en realidad, estudiaba los sucesos de la mañana, y debe haber analizado el grado de participación que le cabía... pues se hizo más sombrío y su aspecto infundía miedo.

Una dama vino a interrumpir su meditación. Si Fouchard hubiera estado en antecedentes, inmediatamente hubiera reconocido a Berta Sweir, aquella doncella de quien he hablado al ocuparme de la estada de Virginia en la capital. Era esta mujer la única compañera de la joven Dixon, y como oportunamente lo manifesté, formaba parte de la estrecha red que Hirtzman había tejido alrededor de sus víctimas. El plan era sin duda vastísimo, como que provenía de gente que sabe organizarse para el mal con más habilidad que para el bien. La Sweir permaneció en la ciudad a la expectativa de algún golpe, que por haber fracasado, indujo al comando a cambiar de rumbo. Fué así como un día recibió orden de partir hacia Lost Hope, con pliego cerrado... Era una orden terminante del misterioso amo que mandaba sin dejarse ver... eran los espías fieles intrumentos que obedecían ciegamente, cuando esa voz ordenaba desde la capital...

EL DEPARTAMENTO DE AVISOS
TELEFONO 3113
Atiende de 9 de la mañana a 10 de la noche.

AVISOS ECONOMICOS

Descuentos: De 5 a 10 publicaciones seguidas, 5% — De 11 a 20, 10% — De 21 a 30, 15%

TARIFA
AVISOS ECONOMICOS
Cada palabra (mínimum 6 palabras por aviso)

Lo mejor para el pelo
"RADIUM"
Loción antiséptica, fortificante y regeneradora, única contra la caspa y caída del cabello. Indispensable a hombres y mujeres para el cuidado. Hermosura, Conservación y Crecimiento de la Cabellera. Frasco: $ 15. Recibimos: Daube y Cía. y boticas.

TRIBUNALES

CORTE SUPREMA

Movimiento habido en 12 de Junio de 1918

Tribunal Pleno

1 Josefina Osorio con José Devescovi, pendiente; 2 recurso de hecho de Ana Vega de Arlegui, fallada. Las demás no vistas.

Alegan don Enrique Mac-Iver con don Miguel Varas, en la 1.a y don Enrique Donoso U., alegó en la 2.a. Desistida. Pedro Errázuriz T. con Banco Hipotecario de Chile, c. fondo.

CORTE DE APELACIONES

1.a sala.—1 Díaz Muñoz de S. c. Campino, confirmada; 2 Guillermo, herencia yacente, confirmada; 3 Morales c. Suc. Meneses, suspendida; 4 Caralps c. Herrera, sin lugar; 5 Bruce c. Montero, acuerdo; 6 Cía. Minera Tinguiririca c. Fuenzalida, suspendida; 7 Díaz c. Guevara, suspendida; 10 Bco. Italiano c. Band y Cía., Fallada de acuerdo: Coddou c. Fisco. Fallada de acuerdo: García, nombramiento árbitro. Alegaron: en la 1.a don Luis Salinas M., confir.; en la 3.a don Miguel González, revocando; en la 5.a don Víctor Acevedo contra el recurso; en la 6.a don Rafael Lorca c. don Francisco Pérez.

2.a sala.—1 V. Díaz c. C. Henríquez, trámite 1.a inst.; 2 T. Fraga c. H. Ferrer, acuerdo; 3 H. Blanco con Nicolai y Cía., sin efecto; 11 Matta c. B. Moreno, trámite. No vistas las demás. Alegaron en la 1.a don A. Arredondo c. don A. Correa B.; en la 2.a don F. Delpiano c. don P. Daza B.; en la 3.a don G. Gallardo c. don Domingo Silva.

3.a sala. — Agregada confirmada contra Medina, confirm.; 1 Menanteau c. Aguirre, sin lugar; 2 Muraro c. Mugier y Cía., sin lugar; confirmada 3 Amor y Gálmez Hnos. c. Zúñiga, suspen.; 5 Ducó y otro c. Darrouy, suspendida; 6 Ducó y otro c. Darrouy, suspendida; 11 Fisco pos. efectiva herencia Hilario Villegas c. Guzmán. Alegaron en la agregada don Gustavo Cano c. don Rafael Lorca; en la 1.a don Pedro Daza c. don Hernán Leigh B.; en la 2.a don Cesar Belaunde por el recurso.

4.a sala.—1 Caraves y Cía. c. A. Castro y otros, sin tribunal; 2 C. Ramírez c. F. Pizzi, conf.; 3 C. Marchant c. Abel Hont, confir.; 4 C. Redondo c. J. Durán, trámite; 5 A. Lecaros c. Demetrio Saavedra, pendiente. No vistas las demás. Alegaron: continúa la 10 de ayer, alega don R. de la Puente; en la 3 don F. Aldunate, conf.; en la 5 don A. Fernández c. don Guillermo Celedón.

Bombas

7eme. CIE. DE POMPIERS HONneur et Patrie.—Messieurs les volontaires sont priés d'assister a l'academie et exercise qui aura lieu le Jeudi 13 courant a 9 h. du soir. Tenue de travail.—L'Adjudant.

7eme. COMPAGNIE DE POMPIERS. —Honneur et Patrie.— Monsieures vous etes prié d'assister á la reunion génerale extra ordinaire qui aura lieu le 13 courant a 9 1|2 du soir. Ordre du jour: incorporation de volontaires.—Le Secretaire.

8.a COMPAÑIA DE BOMBEROS. LA Unión es Fuerza.—Cítase a la 1.a y 2.a Sección a academia para el Jueves 13 del presente a las 9 P. M. Uniforme con pantalón de trabajo.—Los Tenientes.

9.a CIA. DE BOMBEROS.—BOMBA Aniceto Izaga.—Deber y Abnegación. —Cítase a la Cía. a academia general para el Viernes 14 del presente, a las 9 1|2 P. M. Uniforme de trabajo.—El secretario.

Económicos

COMPRO DENTADURAS Y dientes artificiales usados. Eleuterio Ramírez 1054. —4639-22-f.

COCINERA REGULAR EDAD necesito. Sueldo: $ 45. Avenida Portales 2653. — 4609-15-f.

ARRIENDO COMODA CASA ESquina, para negocio. López 546. — 4626-13-f.

A LOS DUEÑOS DE AUTOS Overland 75 se les avisa que en Av. Irrarrázaval esquina Avenida Pedro Valdivia: Tienda, le darán razón en dónde encontrarán, cualquier repuesto, piezas de la corona, caja de cambio o motor, ruedas, volamientos, chassis, magnetos, todo a bajo precio, verlos, de 3 a 6 P. M. — 4625-22-f.

¡¡BOTELLEROS!! COMPRO TINteros vacíos, limpios. Av. Cóndell 1266. — 4624-15-f.

NECESITO JOVEN QUE SEPA el negocio de agencia. Recoleta 530. — 4615-13-f.

SE ANTICIPA DINERO POR CArruajes, automóviles, pianos, menajes, joyas, etc. La Joven Chilena. — Recoleta 530. —4613-15-f.

AUTOMOVILES DE OCASION vendo. Un Charron, Overland, Metz y un Maxwel. Recoleta 530. —4612-15-f.

VENDO UN PIANO VERTICAL, nuevo. Recoleta 530. — 4611-15-f.

ENCERO, LUSTRO PISOS DOS mano. Precios baratísimos. Alonso Ovalle 1142. — 4628-13-f.

SIRVIENTE PARA LA MANO, con recomendaciones necesítase, urgente. Lira: 393. — 4616-13-f.

DIRECCION DE OBRAS PUBLIcas. — Postérganse hasta el 27 del presente a las 3 P. M., las propuestas pedidas para la construcción del Ferrocarril de Iquique a Pintados. — Santiago, Junio 11 de 1918. — **El Secretario General.**

NECESITASE COCINERA O SUplente, para matrimonio, con recomendación. — Huérfanos 1657. —4640.

Comercio

SEÑORITAS: CURTO, TRANSformo y limpio pieles. Precios bajísimos. Olivos 950. 4489-13-f

AUTOMOVIL OVERLAND SE venden repuestso para Overland 75, bajo precio. Dirigirse Av. Irrazával esquina Ay. Pedro Valdivia. De 3 a 6 P. M. 4342-14-f

TECHO AMERICANO ACANALAdo, $ 3.00 plancha. Arostegui Yaneti. Santiago. Manuel Rodríguez 854. 30-f

VULCANIZAN FORROS Y CAMAra de auto. Se arriendan boxes. Garage San Ignacio 185. 4558-13-f

TERNOS FINOS, CORTE ULTImos figurines, entrega, pagándolos mensualmente, Cooperative Sastrería. Agustinas 855.—10-g

ARBOLES FRUTALES INGERTAdos treinta centavos planta. Nadie le vende más barato que el Criadero "Villa Carmencita", Población Morandé. Tome carro Matucana esquina Andes. Pida por correo lista de precios a Carlos Echeverría, Quinta Normal, casilla 1004, Santiago. 4136-13-f

VENDE LA IMPRENTA CENtral, Bandera 171. Leyes sobre: Contribución Haberes (N.o 3091), Impuesto Patentes Municipales, Papel sellado, timbres y estampillas, Contribución a Alcoholes, licores, vinos y cervezas, Accidentes del Trabajo, Contribución Herencias, Organización y Atribuciones de las Municipalidades, Recopilación de Leyes y Reglamentos sobre Contribución Haberes por Sección de Haberes, Arancel Aduanero, Días feriados y Reglamento para expendio de bebidas alcohólicas, Certificados vendedor al comprador de vinos, de alcoholes, de tabacos, Estados balance mensual de comerciantes de alcohol, Carteles que deben fijar las cantinas, Descanso Dominical, Se recomienda la obra de cultivo de la vid para uva de mesa y pasas. Gran surtido útiles escritorio. Impresiones rápidas y esmeradas. 2937-15-f

Ocupaciones

SE NECESITA UNA COCINERA y una cuidadora de niños con informes. Avenida España 334. 14-f

SE NECESITA UN HORTELANO, casado, dirigirse por correo, Hacienda Colchagua, Zapallar. 4466-13-f

MAYORDOMO: NECESITAMOS uno para atender la recepción y despacho de maderas de nuestro desvío. Debe ser competente en el ramo y presentar buenas recomendaciones.— Roberto Lacourt y Cía. Bandera 60. — 4572-13-f

LINOGRAFOS. SE NECESITAN en la Imprenta Nacional, para trabajo nocturno.— 4535-13-f.

FABRICA DE CALZADO MAdrid 1386, necesita aparadoras afuera, trabajo fino y ordinario.— 4532-13-f

MATRIMONIO, ELLA COCINEra, él para trabajos fábrica calzado, necesita Madrid 1386.— 4531-13-f

"Automóviles King"

Llegaron nuevos modelos abiertos y cerrados para 7 pasajeros.
Agente para Chile:
BESA y Cía. :: Santo Domingo 887

REMEDIO PARA SABAÑONES
"SHIMOYAKE GUSURI", DEL DR. S. N. HAYASKI
Experimentado, 80% de sanos
Se vende únicamente:
Botica Greve, Ahumada 246, Casilla 1159; Botica Bristol, Ahumada 323, Casilla 1538; Farmacia Blanco, Ahumada 142; Farmacia La Humanitaria, Ahumada 268; Botica Portal Mac-Clure, Merced esq. Plaza de Armas; Casa Japonesa, Pasaje Matte 48 y Huérfanos 1040.

JUNIO 13
San Antonio

CAMBIO
Banc. 17 5/16 | Com. 17 3/8
ORO: 52.10

Equivalencias del Cambio

1 £ vale	13.86.28
1 Franco	0.51.15
1 Dólar	2.94¾
1 Peseta	0.83.85
N. Argentino	1.35¼

:: Entorchados Españoles para Guitarras ::
Con seda solferino, gr. $ 48
Con alambre, gr. 60
Ventas por grandes y pequeñas cantidades. Se atienden pedidos de provincia.
CASA RUSA
D. YUDILEVICH. — Puente 674.-Casilla 1635

Peluquería :: Perfumería
de Roberto Riepel
869 AGUSTINAS
(Frente al templo San Agustín)
Postizos últimos modelos de París.—Ondulación.—Masaje.—Manicure.

NECESITO COCINERA Y NIñera que sepa costura. Recomendadas. Buen sueldo. Catedral 2610. 4468-13-f

BUENOS OFICIALES SASTRES se precisan Compañía 1060. — 4435-15-f.

NECESITO BARNIZADORES Y tapiceros. San Diego 264. 4517-13-f

NECESITO COBRADORES Y vendedores. Casa semanal. Tratar de 2 a 3 P. M. San Diego 264. 4514-13-f

NECESITO GOTICOS MUEBLIStas. San Diego 264. — 4515-13-f

NECESITO UNA NURSE PARA el cuidado de niños. Catedral 2286. 14-f

BOTICA, NECESITA EMPLEADO competente y con buenas recomendaciones. Delicias 1500.—4605-13-f

PASTILLERO QUE SEPA SU oficio, encontrará ocupación. Santa Rosa 1389.—4596-13-f

MOZO, CON BUENAS RECOMENdaciones, necesítase. Huérfanos 2180.—4595-15-f

CHAUFFEUR MECANICO, EXtranjero con recomendaciones, se necesita. Agustinas 1319. 4584-14-f

TECNICO MECANICO PARA SANtiago o provincias, se ofrece. S. D. Casilla 313.—4585-14-f

Bodegas

BODEGA HACIENDA ACULEO, Castro 25—Teléfono 998.— Leñas: espino, monte y álamo. Toda clase de frutos del país, especiales para casas de familia. En Exposición 1012, vende por mayor leñas por cargas, especialmente para hoteles, conventos y panaderías Pasto 2.o corte en ramas.

Medicina

DENTISTA, VEINTE AÑOS PRACtica. Planchas para masticación perfecta, desde veinte pesos. Tapaduras porcelana, oro, precios módicos. Trabajos muy rápidos personas ocupadas. Alameda 2188. Portal Granello. 9-g

SIFILIS: DIAGNOSTICO, REACción de Wassermann y aplicaciones de neosalvarsan o 914.— Tratamiento eficaz de toda clase de enfermedades venéreas. Atendido por profesional. Precios módicos. Consultas de 1 1|2 a 3 P. M., Botica Portal Mac-Clure esquina Plaza de Armas. 2956-18-f

JARABE PECTORAL DE RADAL compuesto. El más seguro para hacer desaparecer radicalmente la tos. Pídase en todas las boticas. Por mayor y menor Daube y Cía. Droguería Francesa.—4369-5-h

¿QUEREIS TENER UN CUTIS fresco y aterciopelado hasta edad muy avanzada? Usad los incomparables polvos Divinia, de Werck, caja $ 5.00. Droguería Francesa Daube y demás boticas y droguerías. 2842-18-f

Instrucción

CURSOS PARA SEÑORITAS, ESpecialmente atendido por profesoras. Enséñase inglés, francés, castellano, redacción mercantil, escritura máquina, caligrafía, piano, dibujo, pintura y moral, solamente por $ 30 mensuales, todos los ramos juntos. Instituto Mercantil, Bandera 287. (Fundado 1904), esquina Huérfanos. Pídase prospectos. 15-f

CURSOS PARA TELEGRAFIStas, dibujantes, topógrafos; ayudantes ingeniería, arquitectura, agronomía, por 15 pesos mensuales. Pueden añadirse cinco ramos comercio, idiomas sólo por $ 15 más. Instituto Mercantil, Bandera 287. Prospectos. 15-f

SOLO POR $ 30 MENSUALES ENséñase contabilidad comercial (o bien: agrícola, bancaria, salitrera, minera, militar, industrial, oro y billetes; de sociedades colectivas, en participación comanditarias o anónimas), aritmética, castellano, inglés, francés, taquigrafía, redacción mercantil, caligrafía, geografía comercial, derecho civil, aduanero y consular; código de comercio, moral y escritura máquina, todos juntos. El primer Instituto de Chile, en su género, según la estadística oficial. Enseñanza personal y por correspondencia. Clases mañana, tarde y noche. Instituto Mercantil, Bandera 287, esquina Huérfanos. Fundado en 1904. Teléfono Inglés 273.— 2454-14-f 15-f

ESCRITURA MAQUINA APRENda una profesión remunerativa, todos nuestros alumnos se colocan inmediatamente. Academia Yost. Pasaje Alessandri 27. 4127-26-f

ISABEL ONEILL DE WALKINS. Profesora competente da clases de inglés a domicilio., Lord Cochrane 82. — 4427-17-f.

$ 10 MENSUALES ESCRITURA máquina, taquigrafía, inglés, francés, alemán, castellano, redacción mercantil, dibujo, aritmética. Clases: mañana, tarde, noche. Instituto Mercantil, Bandera 287. 22-f

Arriendos

ALMACEN GRANDE, ARRIENdase. Arturo Prat 393, esquina Cóndor. Tratar: Avenida España 338. 4546-13-f

$ 380 MENSUALES, ARRIENDO la casa Moneda 1615. Verla y tratar de 2 a 4. — 4571-13-f

ARRIENDO CASA QUINTA AVEnida Irarrázaval número 2238 a 2254 (antiguo Jardín Santiago). Tratar Olivares número 1464. — 4576-14-f

350 PESOS ARRIENDASE COmodo chalet en Avenida Manuel Montt 654, numerosas dependencias, luz eléctrica, baño, garage, recién refaccionada, a tres cuadras del carro Providencia. Verla a toda hora. — 4551-16-f

$ 200 ARRIENDASE PRODUCTIva y cómoda casa quinta. Independencia 1813.—4545-13-f

Compra-Ventas

¡PARTICULARES!! ¡PARTICUlares!! Compro estuches usados. Tratar: Bandera 861, o casilla 3783. 4498-28-f

ARBOLES FRUTALES, BARATIsimos, realizo; una cuadra al oriente del paradero Cisterna. — 4431-17-f.

AMOBLADOS DORMITORIOS, comedor, salón escritorio en lingue o roble americano entrego dando una parte con todo resto, cuotas mensuales. Purísima 283.— 17-f

VENDO LA INSTALACION DE una olegante peluquería en $ 250. Alameda 2314. — 4536 15-f

$ 10 POLLONES 8 MESES, LEghorn, Plymouth, vendo por conclusión. Maipú 906. — 4548-13-f

$ 1,200. PIANO ALEMAN KAPS-Dresden. Vendo. Maestranza 1055. 4587-13-f

SE VENDE UN TORNO MECAnico, chico, Conferencia 1446. — 4550-15-f.

Pensiones

SAN DIEGO 79, PIEZAS AMUEbladas con pensión, pasajeros provincias, casa formal. 4344-19-f

PIEZAS CON PENSION ARRIENda a extranjeros. casa francesa. Claras 774. — 4557-14-f.

ARRIENDO PIEZAS CON PENsión, con o sin muebles. Serrano 94. — 4534-14-f

Propiedades

PERMUTO CASA EN PROVIdencia, por casa en barrios entre Claras y Morandé, y de Alameda a Catedral, pagando la diferencia al contado. Dirigirse: Correo Providencia, a D. B. I. No me entiendo con agentes. 4229-10 g.

CASAS Y SITIOS EN AVENIDA Vicuña Mackenna esquina de Rancagua, se rematarán el Viernes 14 de Junio, a las 4 P. M., ante el partidor de la Sucesión Millán Iriarte, don Miguel Luis Amunátegui, Delicias 1407. Avisos detallados en "El Mercurio" o en la Notaría Campino, Bandera 345. 13-f

$ 9,500 VENDO CASITA AVENIda [illegible]. Tratar Maipú 906. — 4549-13-f

$ 18,000 VENDO COMODA CASA **Chiloé frente** a la capilla de Ossa. **Agustinas 1177.** — 17-f.

Varios

DIRECCION DE OBRAS PUBLIcas.— Pídense propuestas públicas para la construcción del alcantarillado de la Portería de la Quinta Normal, por la calle de Catedral, las que se abrirán el 20 del presente a las 3 P. M., en la Inspección de Hidráulica, donde pueden consultarse los antecedentes.— Santiago, Junio 8 de 1918. —El Secretario General. 2959-18-f

MUNICIPALIDAD DE SANTIAgo. — Instalación de alumbrado.—De orden de la Alcaldía, se piden propuestas públicas para la instalación de alumbrado eléctrico en las calles de Herrera, entre las avenidas Yungay y Errázuriz; Parque Cousiño, caminos a las puertas sur y sur-oriente; avenida Condell, entre Marín e Irarrázaval; avenida de las Quintas, entre Providencia y Bilbao; y Plaza de la Estación de Providencia. Antecedentes pueden ser consultados en la Dirección de Obras Municipales y en esta Tesorería.—Se abrirán el Viernes 28 del presente, a las 4.30 P. M., en la Sala de la Alcaldía.—Santiago, 11 de Junio de 1918.—El Tesorero Municipal. 26-f

MUNICIPALIDAD DE SANTIAgo.—Materiales de pavimentación. —De orden de la Alcaldía se piden propuestas públicas para proveer de piedra y arena a la Dirección de Obras Municipales, para trabajos de pavimentación, en conformidad a las bases que pueden ser consultadas en dicha Dirección. Las propuestas se abrirán en la Sala de la Alcaldía el 27 del actual, a las 4.30 P. M.—Santiago, Junio 11 de 1918.—El Tesorero Municipal. 26-f

PROPUESTAS. —PIDENSE PROpuestas públicas para el suministro de artículos de escritorio, dibujo, deproducción de planos y fotografía, destinados a la Dirección de Obras Públicas, para el año 1919. Las propuestas se abrirán el 20 de Junio, a las 2 P. M., en la oficina de Provisión (Quinta Normal). Bases y antecedentes pueden consultarse en el Almacén de Utiles de la Dirección de Obras Públicas. — Santiago, Mayo 31 de 1918. — El Director de la Oficina de Provisión de Artículos de Escritorio. — 2954-18-f. 17-f

HABIENDOSE EXTRAVIADO EL certificado de Depósito a la Vista del Banco Nacional, N.o 52586, de fecha 2 de Julio de 1917, queda nulo y sin ningún valor por haberse dado al Banco el aviso correspondiente. — Santiago, Junio 11 de 1918. — 4547-13-f

Judiciales

ESTA ABIERTA LA SUCESION de doña Juana Hernández v. de Alvarez y la partición de sus bienes la practica el juez compromisario, don Mariano Melo Egaña, Bandera 347. 4467-13-f

COMUNIDAD AGUSTINA URBIna de Ñuñoa. — Para dar cumplimiento a lo dispuesto en las letras a), b), y c), del artículo 10, de los Estatutos y en conformidad al artículo 9 de los mismos, cítase a los señores comuneros a junta general ordinaria para el Sabado 15 del presente, a las 9 A. M., en Irarrázaval 2032. 14-f

POR DECRETO DEL TERCER JUZgado Civil de esta ciudad se ha ordenado proceder al inventario de los bienes de la Sucesión de don Alberto Stuven, nombrándose al efecto al infrascripto Secretario, quien procederá a la diligencia el 18 del corriente, a las cuatro de la tarde, en Teatinos número 26.—**Eudoro Guzmán.** 4365-15-f

REMATE. — POR ACUERDO DE los interesados en las liquidaciones de la sociedad conyugal habida entre don Juan Francisco Mujica y doña Filomena Mardones de Mujica y de la sucesión de doña Filomena Mardones de Mujica, se sacarán a remate el día 4 de Julio próximo, a las 3 P. M., y en la oficina del actuario don Manuel Almarza Z., Galería Alessandri N.o... las siguientes propiedades: casa N.o 221 de la calle de Santa Rosa, con el mínimum de $ 50,000 y hacienda "Las Palmas de Cocalán", con el mínimum de $ 800,000. Los precios se pagan al contado. 4527-13-f

EXTRACTO DE FORMACION DE Sociedad. — Certifico que: por escritura otorgada hoy ante mí, los señores Domingo y Alfonso Grez V. y don Malcom Mac- Iver, formaron una sociedad comercial colectiva con el objeto de explotar el negocio de importación y venta de automóviles y sus accesorios. La razón social será Grez y Mac-Iver, que podrán usar los tres socios conjuntamente o a lo menos dos de ellos como encargados de la administración de la sociedad. El capital de la sociedad es la suma de cincuenta mil pesos, aportado en la forma siguiente: veinticinco mil pesos en dinero, por don Alfonso Grez, y veinticinco mil pesos por don Malcom Mac-Iver en un crédito bancario, ya sea en cuenta corriente o en otra forma. Don Domingo Grez V. aporta la agencia de los automóviles Oakland y su trabajo personal. La sociedad durará cinco años contados desde el primero de Julio del presente año y tendrá su domicilio en esta ciudad, pudiendo establecer agencias o sucursales donde lo estime conveniente.—Santiago, 29 de Mayo de 1918.—Luis Cousiño T, Notario. 4580-15-f

NOTIFICACION. — EN JUICIO DE desposeimiento seguido por don Manuel Jesús Barrera con doña Elisa Altfuldisch, ante el tercer juzgado ordenóse notificar por avisos a doña Concepción Suan v. de Corail el decreto de 1.o de Mayo último que manda alzar con citación el embargo trabado sobre la propiedad hipotecada, inscrito a fs. 297, número 557 del Registro de 1911. Las notificaciones se hacen por tres avisos en "El Mercurio" y "La Nación" y uno en "El Diario Oficial" según decreto del 6 del presente.—E. Guzmán, secretario. 4552-13-f

EXTRACTO. — CERTIFICO QUE por escritura otorgada ante mí con fecha de hoy los señores Morris Rosen y Wellesley D. Armatage, de este domicilio, han formado una sociedad colectiva comercial para girar en el ramo de importaciones y exportaciones y en la representación y agencia de firmas nacionales o extranjeras y otros negocios similares La firma social será "Armatage y Compañía" de la que podrán usar indistintamente ambos socios. El capital es la suma de veinte mil dólares moneda de los Estados Unidos de Norte América o su equivalente en moneda corriente de Chile, a razón de cuatro pesos chilenos por cada dólar americano, aportado por mitad. La duración de la sociedad es por cinco años y tendrá su domicilio en esta ciudad de Santiago.—Santiago, Mayo 28 de 1918.—Manuel Almarza Z., Notario. 4537-15-f

EXTRACTO. — CERTIFICO QUE por escritura de tres de Junio del presente año, otorgada ante mí, don Edmundo Gilardino y un comanditario han formado una sociedad que tiene por objeto la explotación del ramo de panadería en esta ciudad. El capital social será la suma de cincuenta mil pesos, aportados en la siguietne forma: diecisiete mil pesos por el socio gestor y treinta y tres mil pesos por el socio comanditario. La duración de la sociedad es de dos años a contar de la fecha de la presente escritura. El domicilio social será esta ciudad y la razón social "Gilardino y Compañía". Las ganancias y pérdidas se repartirán por igua les partes entre los socios.—Santiago, tres de Junio de mil novecientos dieciocho —D. Lizana, Notario. 4538-15-f

LIQUIDACION Y APERTURA DE sucesión.— Ante el compromisario don Maximiliano Roldán, Agustinas 1140, se está practicando la liquidación de la sociedad conyugal habida entre don Elías Chanut y su esposa doña María Teresa Constant v. de Chanut y la partición de los bienes del primero; conforme a la ley se publica el presente aviso.— Eudoro Guzmán, actuario. 4566-13-f

EXTRACTO. — CERTIFICO QUE por escritura otorgada ante mí, fué disuelta la Sociedad Comercial Colectiva que existía entre los señores Edmundo Gilardino y don José María Guzmán M., cuyos derechos fueron adquiridos por don César Ruiz Tagle, sociedad formada por escritura de ocho de Junio de mil novecientos catorce, ante el Notario don José Vicente Fabres, y que figuraba con el nombre de "Gilardino y Compañía". El activo y pasivo de la extinguida sociedad quedará a cargo de una nueva Sociedad Comanditaria formada con esta misma fecha y bajo la misma firma social.—Santiago, tres de Junio de mil novecientos dieciocho.—D. Lizana D., Notario. 4538-15-f

DISOLUCION DE SOCIEDAD.—Cer tifico que por escritura extendida ante mí con esta fecha, los señores Manuel Ca niel Angulo A., don Manuel industriales y don Lucas Huerta, industriales, de este domicilio, han disuelto la sociedad que formaron por escritura otorgada ante el notario don Fer Campino E. con fecha 11 de Octubre de mil novecientos dieciséis y que giraba con la razón social "Angulo, Cabello y Compañía", quedando el activo y pasivo a cargo de don Daniel Angulo.—Santiago, veintidós de Mayo de mil novecientos dieciocho.— Gaete Fagalde, notario.—Inscripta a fs. 245 el Registro de Comercio a fs. 221 de este año.—Santiago, Junio de 1918.—Anotada al margen de la inscripción de fs. 783 N.o 394 de 19 Fecha ut supra.—En. Rodríguez Ca da, C. de B. R. y de C. 4623-1

NOTIFICACION.—EN JUICIO D ciado ante el Tercer Juzgado C de esta ciudad, por don Onofre G zález L., contra la sucesión de Manuel J. Benítez, sobre cobro seis mil doscientos noventa y pesos, ochenta y un centavos se conferido traslado de la demanda ordenado poner en conocimiento demandado un documento con apercibimiento de darlo por reconocido si no se hiciere observación en el plazo del sexto día. Está declarado de que las notificaciones se hagan por medio de tres avisos en los rios "La Nación", "El Mercurio" uno en "El Diario Oficial". Se notifica la demanda a las siguientes personas como representantes de la sucesión demandada: doña de Nicomedes P. de Benítez, labores de su sexo San Miguel 47; don Rafael del C to, abogado, Merced 322 en representación de su esposa doña Am Benítez; don Alfredo del Campo, cultor, San Miguel 47, en representación de su esposa doña Blanca Benítez; don Arturo Prado Fernández corredor de comercio, Cienfuegos 142, en representación de su esposa doña Mercedes Benítez; don Mar Donoso, médico, Huérfanos 1479, representación de su esposa doña Carmen Benítez; don Armando Benítez ,rentista, San Miguel 47; Manuel J. Benítez, agricultor, San Miguel 47; don Julio Benítez, agricultor, San Miguel 47; don Ar Benítez, rentista, San Miguel 47 doña Luisa Benítez, labores de sexo, San Miguel número 47.—Santiago, 12 de Junio de 1918.—E. Guzmán, secretario. 4622-1

NOTIFICACION.— DON HORACIO Muñoz L. por don Roberto Geldsetzer en autos de desposeimiento contra don Luis Canales y otros, háse presentado pidiendo: A lo principal: mandamiento de embargo en contra de don Luis Canales, de don Anatolio Muñoz y de doña Primitiva Figueroa de V., sobre los sitios números 21 A, 22 A y 23 A de la Población San Enrique en Barrancas; al 1.o Otrosi, notificación por avisos; al 2.o que los demandados designen domicilio dentro del 3.o día, designen domicilio urbano; y al 3.o que todos los demandados litiguen por una sola cuerda, debiendo dentro del 5.o día designar procurador común, bajo apercibimiento de nombrarlo el juzgado. Proveyóse.— Santiago, Junio 5 de 1918.— A lo principal, despáchese; al 1.o otrosí, vista al señor Promotor Fiscal; al 2.o como se pide; y al 3.o como se solicita con citación. Nómbrase depositario provisional a don Emilio Casabianca.— F. Rodríguez.— Covarrubias.— Por decreto de 5 del corriente, ordenóse hacer las notificaciones por tres avisos en los diarios "La Nación" y "La Unión" y uno en el "Diario Oficial". El mandamiento despachado dice: Santiago, Junio 6 de 1918.— Un ministro de fe requerirá a don Luis Canales, a don Anatolio Muñoz y a doña Primitiva Figueroa v. de V ga, para que abandonen ante el juzgado los sitios números 21 A, 22 A y 23 A de la Población San E que en Barrancas para hacer ellos pago a don Roberto Geldsetzer de la suma de diez mil pesos, intereses y costas de que son deudores. No verificando el pago en el acto de la intimación se trabará embargo en los sitios indicados procediéndose en todo con arreglo a la ley, debiendo hacer entrega de ellos al depositario provisional don Emilio Casabianca.— F. Rodríguez.—Covarrubias. — Santiago, Junio 12 de 1918.— Con el mandamiento que precede, requero a don Luis Canales, a don Anatolio Muñoz y a doña Primitiva Figueroa v. de V. para que abandonen los indicados sitios y paguen a don Roberto Geldsetzer. A petición del ejecutante trabo embargo en los referidos sitios, cuyos deslindes constan de la escritura de f 1; les hago saber que tienen cuatro días para deducir escepciones.— C Cobarrubias, secretario. 4621-1

EXTRACTO. — CERTIFICO QUE por escritura otorgada ante mí con esta fecha, los señores Alberto Ried S., domiciliado actualmente en Estados Unidos de Norte-América, y don Guillermo Matte H., de este domicilio, ambos comerciantes, han formado una sociedad comercial colectiva para girar en esta plaza en la explotación del ramo de Agencias de Seguros y otras agencias o representaciones de casas de comercio que pudieran obtenerse sobre la base del negocio ya establecido por el señor Ried, quien aporta la cartera de seguros de su Oficina y las agencias que le tienen conferidas y las que confieran en adelante las Compañías de Seguros. La razón o firma social es "Ried y Matte", cuyo uso corresponderá exclusivamente a don Guillermo Matte, quien tendrá la dirección y administración de la Sociedad. El capital social es la suma de sesenta mil pesos, aportado: treinta mil pesos en que se avalúa el aporte del señor Ried, ya mencionado, y treinta mil pesos aportados en dinero efectivo por el socio señor Matte; aportando ambos además su trabajo personal en la consecución y renovación de seguros y demás necesarios para la atención del negocio. La duración de la Sociedad será de tres años contados desde el primero de Junio próximo, y su domicilio la ciudad de Santiago.—Santiago, 29 de Mayo de 1918.— **Gaete Fagalde**, Notario. 4620-1

¡¡MUSICA!!
No olvidarse que el Almacén que vende más barato en todo Chile es
CASA AMARILLA
Seguimos dando los couplets de Paquieta y La Goya a 20 centavos la pieza!! Además, ofrecemos música de los grandes autores clásicos a 50 centavos la pieza!!
A los aficionados al baile tenemos el mejor surtido de valses: Tow Step, One Step, Tangos, Fox Trot, etc., a sólo 50 centavos la pieza.
CASA AMARILLA
SAN DIEGO 236. — SANTIAGO

Compro muebles de todas clases, alfombras, catres y pianos.
El Aguila
SAN DIEGO 460
3719-21.

Paraguas
Por fin de temporada liquida
Mueblería Imperial
CALLE 21 DE MAYO 801
4239-13-f

"ARADOS AMERICANOS"
Y REPUESTOS
Del 18, 19, 19½ y 00
OFRECEN:
ROBINOVITCH e HIJO
HUERFANOS 2653 - CASILLA 1234
a precios fuera de toda competencia.
4191-27-f